



ร่าง
กรอบแผนกลยุทธ์ มหาวิทยาลัยราชภัฏวไลยอลงกรณ์
ในพระบรมราชูปถัมภ์
ประจำปีงบประมาณ พ.ศ. 2560-2564

ฉบับปรับปรุง เมษายน 2561
กองนโยบายและแผน สำนักงานอธิการบดี
มหาวิทยาลัยราชภัฏวไลยอลงกรณ์ ในพระบรมราชูปถัมภ์

คำนำ

แผนกลยุทธ์มหาวิทยาลัยราชภัฏวไลยอลงกรณ์ ในพระบรมราชูปถัมภ์ พ.ศ. 2560-2564 ฉบับนี้จัดทำขึ้นโดยมีการทบทวนแผนกลยุทธ์มหาวิทยาลัยราชภัฏวไลยอลงกรณ์ ในพระบรมราชูปถัมภ์ พ.ศ. 2560 - 2564 เน้นกระบวนการมีส่วนร่วมของทุกภาคส่วน ประกอบด้วย คณะกรรมการสภามหาวิทยาลัยราชภัฏวไลยอลงกรณ์ ในพระบรมราชูปถัมภ์ คณะกรรมการบริหารมหาวิทยาลัย ผู้บริหารบุคลากร ผู้มีส่วนได้ส่วนเสียของมหาวิทยาลัย ที่ได้ร่วมพลังกันระดมความคิด กำหนดวิสัยทัศน์ พันธกิจ เป้าประสงค์ โครงการ กิจกรรม ตัวชี้วัดความสำเร็จ ภายใต้สภาพแวดล้อมปัจจัยภายในและปัจจัยภายนอกที่ส่งผลกระทบต่อมหาวิทยาลัยในอนาคต เพื่อให้บังเกิดผลสำเร็จอย่างเป็นรูปธรรมตามเป้าหมายที่ได้ร่วมกันกำหนดไว้ด้วยกันนั้น จะต้องอาศัยพลังและการมีส่วนร่วมของทุกหน่วยงานร่วมกันบริหารจัดการและแปลงแผนกลยุทธ์ ฉบับนี้ไปสู่การปฏิบัติอย่างจริงจังและต่อเนื่องต่อไป

อย่างไรก็ตามการจัดทำแผนกลยุทธ์มหาวิทยาลัยราชภัฏวไลยอลงกรณ์ ในพระบรมราชูปถัมภ์ พ.ศ. 2560 - 2564 คณะทำงานใคร่ขอขอบคุณหน่วยงานภายใน ผู้ที่เกี่ยวข้องรวมทั้งผู้ทรงคุณวุฒิได้เสียสละเวลาให้ความรู้ และข้อเสนอแนะต่างๆ เพื่อจัดทำแผนกลยุทธ์ มา ณ โอกาสนี้ และหวังว่าแผนกลยุทธ์ฯ ฉบับนี้ จะเป็นประโยชน์และเป็นแนวทางการพัฒนามหาวิทยาลัยต่อไป

คณะกรรมการจัดทำร่างแผนฯ

มหาวิทยาลัยราชภัฏวไลยอลงกรณ์ ในพระบรมราชูปถัมภ์

สารบัญ

หน้า

บทที่ 1 ปัจจัยภายในและปัจจัยภายนอกที่ผลกระทบต่อแผนกลยุทธ์

ปัจจัยภายนอก

ร่างกรอบแผนยุทธศาสตร์ชาติระยะ 20 ปี (พ.ศ. 2560-2579)

แผนพัฒนาเศรษฐกิจและสังคมแห่งชาติ ฉบับที่ 12 (พ.ศ. 2560-2564)

แนวคิดและนโยบายด้านการอุดมศึกษาของ ศ.คลินิก นพ.อุดม คชินทร รัฐมนตรีช่วยว่าการกระทรวงศึกษาธิการ

ยุทธศาสตร์มหาวิทยาลัยราชภัฏ ระยะ 20 ปี (พ.ศ. 2560-2579)

ปัจจัยภายใน

ข้อมูลทั่วไปของมหาวิทยาลัย

ผลการวิเคราะห์สภาพแวดล้อมมหาวิทยาลัยราชภัฏวไลยอลงกรณ์ ในพระบรมราชูปถัมภ์

แผนที่ยุทธศาสตร์ มหาวิทยาลัยราชภัฏวไลยอลงกรณ์ ในพระบรมราชูปถัมภ์

บทที่ 2 ร่าง กรอบแผนกลยุทธ์มหาวิทยาลัยราชภัฏวไลยอลงกรณ์ ในพระบรมราชูปถัมภ์

ประจำปีงบประมาณ พ.ศ. 2560-2564

ปรัชญา ปณิธาน อัตลักษณ์ ค่านิยม วิสัยทัศน์ พันธกิจ

เป้าประสงค์

ตัวชี้วัดเป้าประสงค์และผู้รับผิดชอบ

ประเด็นยุทธศาสตร์และกลยุทธ์

ยุทธศาสตร์ที่ 1 การผลิตบัณฑิตโดยกระบวนการเรียนรู้เชิงผลิตภาพ (Productive Learning) สร้างเครือข่ายความร่วมมือตามรูปแบบประชารัฐเพื่อพัฒนาท้องถิ่น โดยยึดหลักปรัชญาเศรษฐกิจพอเพียง

ยุทธศาสตร์ที่ 2 การวิจัยและนวัตกรรมเพื่อตอบสนองต่อการแก้ไขปัญหาท้องถิ่น

ยุทธศาสตร์ที่ 3 การพัฒนางานพันธกิจสัมพันธ์ และถ่ายทอด เผยแพร่โครงการ

อันเนื่องมาจากพระราชดำริ

ยุทธศาสตร์ที่ 4 การส่งเสริมศาสนา ศิลปวัฒนธรรม รณรงค์ สร้างจิตสำนึกทางวัฒนธรรมการเรียนรู้ต่างวัฒนธรรม อนุรักษ์ฟื้นฟูและเผยแพร่มรดกทางวัฒนธรรม พัฒนาระบบการบริหารจัดการ ศิลปวัฒนธรรมที่นำไปต่อยอดสู่เศรษฐกิจสร้างสรรค์

ยุทธศาสตร์ที่ 5 การพัฒนาระบบการบริหารจัดการที่เป็นเลิศมีธรรมาภิบาล

บทที่ 3 นิยามศัพท์

นิยามศัพท์ ตัวชี้วัดของเป้าประสงค์

นิยามศัพท์ ประเด็นยุทธศาสตร์ โครงการและตัวชี้วัดโครงการ

บทที่ 4 การกำกับติดตาม

แนวทางการขับเคลื่อนการดำเนินงานของแผน

รูปแบบแนวทางในการติดตามประเมินผล

ปัจจัยที่มีต่อผลความสำเร็จ

ภาคผนวก

ความเชื่อมโยงสอดคล้องกับนโยบายและแผนของรัฐบาล

ความเชื่อมโยงนโยบายสภามหาวิทยาลัยกับยุทธศาสตร์มหาวิทยาลัย

บทที่ 1

ปัจจัยภายในและปัจจัยภายนอกที่ผลกระทบต่อแผนกลยุทธ์

สถานการณ์การเปลี่ยนแปลงในปัจจุบัน การจัดทำแผนกลยุทธ์ของมหาวิทยาลัยราชภัฏวไลยอลงกรณ์ ในพระบรมราชูปถัมภ์ ได้นำผลการดำเนินงานตามแผนกลยุทธ์ในปีที่ผ่านมามาวิเคราะห์และปรับปรุง รวมถึงการนำทิศทางร่างกรอบยุทธศาสตร์ของชาติ ระยะ 20 ปี (พ.ศ.2560 -2579) แผนพัฒนาเศรษฐกิจและสังคมของชาติ ฉบับที่ 12 พ.ศ. 2560-2564 ยุทธศาสตร์การให้บริการกระทรวงศึกษาธิการ กรอบแผนอุดมศึกษา 15 ปี ของสำนักงานคณะกรรมการการอุดมศึกษา (สกอ.) พระราชบัญญัติมหาวิทยาลัยราชภัฏ พ.ศ. 2547 แผนยุทธศาสตร์มหาวิทยาลัยราชภัฏวไลยอลงกรณ์ ในพระบรมราชูปถัมภ์ ระยะ 20 ปี พ.ศ. 2560 – 2579 และนโยบายสภามหาวิทยาลัย มาเป็นกรอบแนวคิดในการปรับปรุงแผนกลยุทธ์มหาวิทยาลัยราชภัฏวไลยอลงกรณ์ ในพระบรมราชูปถัมภ์ ประจำปีงบประมาณ พ.ศ. 2560-2564

1.1 ปัจจัยภายนอก

1.1.1 ร่างกรอบยุทธศาสตร์ชาติระยะ 20 ปี (พ.ศ. 2560 -2579)

วิสัยทัศน์

“ประเทศไทยมีความมั่นคง มั่งคั่ง ยั่งยืน เป็นประเทศพัฒนาแล้ว ด้วยการพัฒนาตามหลักปรัชญาเศรษฐกิจพอเพียง ”

ยุทธศาสตร์

1. ยุทธศาสตร์ด้านความมั่นคง กรอบแนวทางที่ต้องให้ความสำคัญ อาทิ

- (1) การเสริมสร้างความมั่นคงของสถาบันหลักและการปกครองระบอบประชาธิปไตยอันมีพระมหากษัตริย์เป็นประมุข
- (2) การปฏิรูปกลไกการบริหารประเทศและพัฒนาความมั่นคงทางการเมือง ขจัดคอร์รัปชัน สร้างความเชื่อมั่นในกระบวนการยุติธรรม
- (3) การรักษาความมั่นคงภายในและความสงบเรียบร้อยภายใน ตลอดจนการบริหารจัดการความมั่นคงชายแดนและชายฝั่งทะเล
- (4) การพัฒนาระบบ กลไก มาตรการและความร่วมมือระหว่างประเทศทุกระดับ และรักษาคุณภาพความสัมพันธ์กับประเทศมหาอำนาจ เพื่อป้องกันและแก้ไขปัญหามั่นคงรูปแบบใหม่
- (5) การพัฒนาเสริมสร้างศักยภาพภาวนานิกกำลังป้องกันประเทศ การรักษาความสงบเรียบร้อยภายในประเทศสร้างความร่วมมือกับประเทศเพื่อนบ้านและมิตรประเทศ
- (6) การพัฒนาระบบการเตรียมพร้อมแห่งชาติและระบบบริหารจัดการภัยพิบัติรักษาความมั่นคงของฐานทรัพยากรธรรมชาติ สิ่งแวดล้อม

2. ยุทธศาสตร์ด้านการสร้างความสามารถในการแข่งขัน กรอบแนวทางที่ต้องให้

ความสำคัญ

- (1) การพัฒนาสมรรถนะทางเศรษฐกิจ ได้แก่ การรักษาเสถียรภาพเศรษฐกิจและสร้างความเชื่อมั่น การส่งเสริมการค้าการลงทุนที่อยู่บนการแข่งขัน ที่เป็นธรรมและรับผิดชอบต่อสังคม ตลอดจนการพัฒนาประเทศสู่ความเป็นเลิศเป็นชาติการค้าเพื่อให้ได้ประโยชน์จากห่วงโซ่มูลค่าในภูมิภาคและเป็นการยกระดับไปสู่ส่วนบนของห่วงโซ่มูลค่ามากขึ้น

(2) การพัฒนาภาคการผลิตและบริการ บนฐานของการพัฒนานวัตกรรมและมีความเป็นมิตรต่อสิ่งแวดล้อม โดยมีการใช้ดิจิทัลและการค้าที่เข้มข้นเพื่อสร้างมูลค่าเพิ่มและขยายกิจกรรมการผลิตและบริการ โดยมุ่งสู่ความเป็นเลิศในระดับโลกและในระดับภูมิภาคในอุตสาหกรรมหลายสาขา และในภาคบริการที่หลากหลายตามรูปแบบการดำเนินชีวิตและการดำเนินธุรกิจที่เปลี่ยนไป รวมทั้งเป็นแหล่งอาหารคุณภาพ สะอาด และปลอดภัยของโลก

(3) การพัฒนาผู้ประกอบการและเศรษฐกิจชุมชน พัฒนาทักษะผู้ประกอบการยกระดับผลิตภาพแรงงานและพัฒนาวิสาหกิจขนาดกลางและขนาดย่อม (SMEs) ผู้สากล และพัฒนาวิสาหกิจชุมชนและสถาบันการเกษตร

(4) การพัฒนาพื้นที่เศรษฐกิจพิเศษและเมืองพัฒนาเขตเศรษฐกิจพิเศษชายแดน การพัฒนาระบบเมืองเป็นศูนย์กลาง ความเจริญ จัดระบบผังเมืองที่มีประสิทธิภาพและมีส่วนร่วม มีการจัดการสิ่งแวดล้อมเมือง และโครงสร้างพื้นฐานทางสังคมและเศรษฐกิจที่สอดคล้องกับศักยภาพ

(5) การลงทุนพัฒนาโครงสร้างพื้นฐาน ในด้านการขนส่ง ด้านพลังงาน ระบบเทคโนโลยีสารสนเทศและการสื่อสารและการวิจัยและพัฒนา

(6) การเชื่อมโยงกับภูมิภาคและเศรษฐกิจโลกสร้างความเป็นหุ้นส่วนการพัฒนา กับนานาประเทศ ส่งเสริมความร่วมมือกับนานาประเทศ ส่งเสริมความร่วมมือกับนานาชาติในการสร้างความมั่นคงด้านต่างๆ เพิ่มบทบาทของไทยในองค์กรระหว่างประเทศ รวมถึงสร้างองค์ความรู้ด้านการต่างประเทศ

3. ยุทธศาสตร์การพัฒนาและเสริมสร้างศักยภาพคน กรอบแนวทางที่สำคัญ

(1) การพัฒนาศักยภาพคนตลอดช่วงชีวิตให้สนับสนุนการเจริญเติบโตของประเทศ

(2) การยกระดับคุณภาพการศึกษาและการเรียนรู้ให้มีคุณภาพ เท่าเทียมและทั่วถึง

(3) การปลูกฝังระเบียบวินัย คุณธรรม จริยธรรม ค่านิยมที่พึงประสงค์

(4) การสร้างเสริมสุขภาวะที่ดี

(5) การสร้างความอยู่ดีมีสุขของครอบครัวไทยเสริมสร้างบทบาทของสถาบันครอบครัวในการบ่มเพาะจิตใจให้เข้มแข็ง

4. ยุทธศาสตร์ด้านการสร้างโอกาสความเสมอภาคและเท่าเทียมกันทางสังคม

(1) การสร้างความมั่นคงและการลดความเหลื่อมล้ำทางด้านเศรษฐกิจและสังคม

(2) การพัฒนาระบบบริหารและการบริหารจัดการสุขภาพ

(3) การสร้างสภาพแวดล้อมและนวัตกรรมที่เอื้อต่อการดำรงชีวิตในสังคมสูงวัย

(4) การสร้างความเข้มแข็งของสถาบันทางสังคมทุนทางวัฒนธรรมและความเข้มแข็งของชุมชน

(5) การพัฒนาสื่อสารมวลชนให้เป็นกลไกในการสนับสนุนการพัฒนา

5. ยุทธศาสตร์ด้านการสร้างการเติบโตบนคุณภาพชีวิตที่เป็นมิตรกับสิ่งแวดล้อม กรอบแนวทางที่ดีต้องให้ความสำคัญ

(1) การจัดระบบอนุรักษ์ ฟื้นฟูและป้องกันการทำลายทรัพยากรธรรมชาติ

(2) การวางระบบบริหารจัดการน้ำให้มีประสิทธิภาพทั้ง 25 ลุ่มน้ำ เน้นการปรับ

ระบบการบริหารจัดการอุทกภัยอย่างบูรณาการ

- (3) การพัฒนาและใช้พลังงานที่เป็นมิตรกับสิ่งแวดล้อม
- (4) การพัฒนาเมืองอุตสาหกรรมเชิงนิเวศและเมืองที่เป็นมิตรสิ่งแวดล้อม
- (5) การร่วมลดปัญหาโลกร้อนและปรับตัวให้พร้อมกับการเปลี่ยนแปลงสภาพ

ภูมิอากาศ

- (6) การใช้เครื่องมือทางเศรษฐศาสตร์และนโยบายการคลังเพื่อสิ่งแวดล้อม

6. ยุทธศาสตร์ด้านการปรับสมดุลและพัฒนาระบบการบริหารจัดการภาครัฐ

(1) การปรับปรุงโครงสร้าง บทบาท ภารกิจของหน่วยงานภาครัฐให้มีขนาดที่เหมาะสม

- (2) การวางระบบบริหารราชการแบบบูรณาการ
- (3) การพัฒนาระบบบริหารจัดการกำลังคนและพัฒนาบุคลากรภาครัฐ
- (4) การต่อต้านการทุจริตและประพฤติมิชอบ
- (5) การปรับปรุงกฎหมายและระเบียบต่างๆ ให้ทันสมัย เป็นธรรมและเป็นสากล
- (6) การพัฒนาระบบการให้บริการประชาชนของหน่วยงานภาครัฐ
- (7) การปรับปรุงการบริหารจัดการรายได้และรายจ่ายของภาครัฐ

1.1.2 แผนพัฒนาเศรษฐกิจและสังคมแห่งชาติ ฉบับที่ 12 (พ.ศ. 2560 – 2564)

แผนพัฒนาฯ ฉบับที่ 12 เป็นแผนพัฒนาประเทศในระยะ 5 ปี (พ.ศ. 2560-2564) ซึ่งแปลง ยุทธศาสตร์ชาติระยะ 20 ปี (พ.ศ. 2560 – 2579) สู่การปฏิบัติอย่างเป็นรูปธรรม ดังนั้น ทิศทางการพัฒนาของแผนพัฒนาฯ ฉบับที่ 12 จึงมุ่งเตรียมความพร้อมและวางรากฐานในการยกระดับประเทศไทยให้เป็น ประเทศที่พัฒนาแล้ว มีความมั่นคง มั่งคั่ง ยั่งยืน ด้วยการพัฒนาตามปรัชญาของเศรษฐกิจพอเพียง โดยมีกรอบวิสัยทัศน์และเป้าหมายอนาคตประเทศไทยในปี 2579 ซึ่งกำหนดไว้ในยุทธศาสตร์ชาติระยะ 20 ปีเป็นกรอบ ที่แผนพัฒนาฯ ฉบับที่ 12 มุ่งตอบสนองวัตถุประสงค์และเป้าหมายการพัฒนาที่กำหนดภายใต้ระยะเวลา 5 ปี ต่อจากนี้ไปพิจารณาจากการประเมินสภาพแวดล้อมการพัฒนาทั้งจากภายนอกและภายในประเทศที่บ่งชี้ถึงจุดแข็งและจุดอ่อนของประเทศ และการสะท้อนถึงโอกาสและความเสี่ยงในการที่จะผลักดันขับเคลื่อนให้ การพัฒนาในด้านต่างๆ บรรลุผลได้ในระยะเวลา 5 ปีแรกของยุทธศาสตร์ชาติระยะ 20 ปี ทั้งนี้โดยได้คำนึงถึง การต่อยอดให้เกิดผลสัมฤทธิ์อย่างต่อเนื่องภายใต้แผนพัฒนาฯ ฉบับต่อไป ดังนั้น การพัฒนาประเทศในระยะ แผนพัฒนาฯ ฉบับที่ 12 จึงกำหนดวัตถุประสงค์และเป้าหมายรวมของการพัฒนาได้ ดังนี้

1. วัตถุประสงค์

1.1 เพื่อวางรากฐานให้คนไทยเป็นคนที่สมบูรณ์มีคุณธรรมจริยธรรม มีระเบียบวินัย ค่านิยมที่ดี มีจิตสาธารณะ และมีความสุข โดยมีสุขภาพและสุขภาพที่ดี ครอบครัวอบอุ่น ตลอดจน เป็นคนเก่งที่มีทักษะความรู้ความสามารถและพัฒนาตนเองได้ต่อเนื่องตลอดชีวิต

1.2 เพื่อให้คนไทยมีความมั่นคงทางเศรษฐกิจและสังคม ได้รับความเป็นธรรมในการเข้าถึง ทรัพยากรและบริการทางสังคมที่มีคุณภาพ ผู้ด้อยโอกาสได้รับการพัฒนาศักยภาพ รวมทั้งชุมชนมีความเข้มแข็งพึ่งพาตนเองได้

1.3 เพื่อให้เศรษฐกิจเข้มแข็ง แข่งขันได้ มีเสถียรภาพ และมีความยั่งยืน สร้างความเข้มแข็งของ ฐานการผลิตและบริการเดิมและขยายฐานใหม่โดยการใช้นวัตกรรมที่เข้มข้นมากขึ้น สร้างความเข้มแข็งของ เศรษฐกิจฐานรากและสร้างความมั่นคงทางพลังงาน อาหาร และน้ำ

1.4 เพื่อรักษาและฟื้นฟูทรัพยากรธรรมชาติและคุณภาพสิ่งแวดล้อมให้สามารถสนับสนุนการเติบโตที่เป็นมิตรกับสิ่งแวดล้อมและการมีคุณภาพชีวิตที่ดีของประชาชน

1.5 เพื่อให้การบริหารราชการแผ่นดินมีประสิทธิภาพ โปร่งใส ทันทสมัย และมีการทำงานเชิงบูรณาการของภาคีการพัฒนา

1.6 เพื่อให้มีการกระจายความเจริญไปสู่ภูมิภาคโดยการพัฒนาภาคและเมืองเพื่อรองรับการพัฒนายกระดับฐานการผลิตและบริการเดิมและขยายฐานการผลิตและบริการใหม่

1.7 เพื่อผลักดันให้ประเทศไทยมีความเชื่อมโยง (Connectivity) กับประเทศต่างๆ ทั้งในระดับอนุภูมิภาค ภูมิภาค และนานาชาติได้อย่างสมบูรณ์และมีประสิทธิภาพ รวมทั้งให้ประเทศไทยมีบทบาทนำและสร้างสรรค์ในด้านการค้า การบริการ และการลงทุนภายใต้กรอบความร่วมมือต่างๆ ทั้งในระดับอนุภูมิภาค ภูมิภาค และโลก

2. เป้าหมายรวม เพื่อให้เป็นไปตามวัตถุประสงค์ดังกล่าว ได้กำหนดเป้าหมายรวมการพัฒนาของแผนพัฒนาฯ ฉบับที่ 12 ประกอบด้วย

2.1 คนไทยมีคุณลักษณะเป็นคนไทยที่สมบูรณ์มีวินัย มีทัศนคติและพฤติกรรมตามบรรทัดฐาน ที่ดีของสังคม มีความเป็นพลเมืองตื่นรู้ มีความสามารถในการปรับตัวได้อย่างรู้เท่าทันสถานการณ์ มีความรับผิดชอบและทำประโยชน์ต่อส่วนรวม มีสุขภาพกายและใจที่ดีมีความเจริญงอกงามทางจิตวิญญาณ มีวิถีชีวิตที่พอเพียง และมีความเป็นไทย

2.2 ความเหลื่อมล้ำทางด้านรายได้และความยากจนลดลง เศรษฐกิจฐานรากมีความเข้มแข็ง ประชาชนทุกคนมีโอกาสในการเข้าถึงทรัพยากร การประกอบอาชีพ และบริการทางสังคมที่มีคุณภาพอย่างทั่วถึง และเป็นธรรม กลุ่มที่มีรายได้ต่ำสุดร้อยละ 40 มีรายได้เพิ่มขึ้นอย่างน้อยร้อยละ 15

2.3 ระบบเศรษฐกิจมีความเข้มแข็งและแข่งขันได้โครงสร้างเศรษฐกิจปรับสู่เศรษฐกิจฐานบริการและดิจิทัล มีผู้ประกอบการรุ่นใหม่และเป็นสังคมผู้ประกอบการ ผู้ประกอบการขนาดกลางและขนาดเล็กที่เข้มแข็งสามารถใช้นวัตกรรมและเทคโนโลยีดิจิทัลในการสร้างสรรค์คุณค่าสินค้าและบริการ มีระบบการผลิตและให้บริการจากฐานรายได้เดิมที่มีมูลค่าเพิ่มสูงขึ้น และมีการลงทุนในการผลิตและบริการ ฐานความรู้ขั้นสูงใหม่ๆ ที่เป็นมิตรกับสิ่งแวดล้อมและชุมชน รวมทั้งกระจายฐานการผลิตและการให้บริการสู่ภูมิภาคเพื่อลดความเหลื่อมล้ำ โดยเศรษฐกิจไทยมีเสถียรภาพและมีอัตราการขยายตัวเฉลี่ยร้อยละ 5 ต่อปี และมีปัจจัยสนับสนุน อาทิ ระบบโลจิสติกส์ พลังงาน และการลงทุนวิจัยและพัฒนาที่เอื้อต่อการขยายตัวของภาคการผลิตและบริการ

2.4 ทุนทางธรรมชาติและคุณภาพสิ่งแวดล้อมสามารถสนับสนุนการเติบโตที่เป็นมิตรกับสิ่งแวดล้อม มีความมั่นคงทางอาหาร พลังงาน และน้ำ โดยเพิ่มพื้นที่ป่าไม้ให้ได้ร้อยละ 40 ของพื้นที่ประเทศเพื่อรักษาความสมดุลของระบบนิเวศ ลดการปล่อยก๊าซเรือนกระจกในภาคพลังงานและขนส่ง ไม่น้อยกว่าร้อยละ 7 ภายในปี 2563 เทียบกับการปล่อยในกรณีปกติ มีปริมาณหรือสัดส่วนของขยะมูลฝอยที่ได้รับการจัดการอย่างถูกหลักสุขาภิบาลเพิ่มขึ้น และรักษาคุณภาพน้ำและคุณภาพอากาศในพื้นที่วิกฤตให้อยู่ ในเกณฑ์มาตรฐาน

2.5 มีความมั่นคงในเอกราชและอธิปไตย สังคมปลอดภัย สามัคคี สร้างภาพลักษณ์ดี และเพิ่มความเชื่อมั่นของนานาชาติต่อประเทศไทย ความขัดแย้งทางอุดมการณ์และความคิดในสังคมลดลง ปัญหาอาชญากรรมลดลง ปริมาณความสูญเสียจากภัยโจรสลัดและการลักลอบขนส่งสินค้าและค่านิยมลดลง มีความพร้อมที่ปกป้องประชาชนจากการก่อการร้ายและภัยพิบัติทางธรรมชาติ ประเทศไทยมีส่วนร่วมในการกำหนดบรรทัดฐานระหว่างประเทศ เกิดความเชื่อมโยงการขนส่ง โลจิสติกส์ ห่วงโซ่มูลค่า เป็นหุ้นส่วน การพัฒนาที่สำคัญในอนุภูมิภาค ภูมิภาค และโลก และอัตราการเติบโตของมูลค่าการลงทุนและ

การส่งออก ของไทยในอนุภูมิภาค ภูมิภาค และอาเซียนสูงขึ้น

2.6 มีระบบบริหารจัดการภาครัฐที่มีประสิทธิภาพ ทันสมัย โปร่งใส ตรวจสอบได้ กระจายอำนาจและมีส่วนร่วมจากประชาชน บทบาทภาครัฐในการให้บริการซึ่งภาคเอกชนดำเนินการแทน ได้ดีกว่าลดลง เพิ่มการใช้ระบบดิจิทัลในการให้บริการ ปัญหาคอร์รัปชันลดลง และการบริหารจัดการขององค์กรปกครองส่วนท้องถิ่นมีอิสระมากขึ้น โดยอันดับประสิทธิภาพภาครัฐที่จัดทำโดยสถาบันการจัดการนานาชาติและ อันดับความยากง่ายในการดำเนินธุรกิจในประเทศดีขึ้น การใช้จ่ายภาครัฐและระบบงบประมาณมีประสิทธิภาพสูง ฐานภาษีกว้างขึ้น และดัชนีการรับรู้การทุจริตดีขึ้น รวมถึงมีบุคลากรภาครัฐที่มีความรู้ความสามารถและ ปรับตัวได้ทันกับยุคดิจิทัลเพิ่มขึ้น

3. ยุทธศาสตร์การพัฒนาประเทศ

3.1 ยุทธศาสตร์ที่ 1 การเสริมสร้างและพัฒนาศักยภาพทุนมนุษย์

เป้าหมายการพัฒนา

1. คนไทยส่วนใหญ่มีทัศนคติและพฤติกรรมตามบรรทัดฐานที่ดีของสังคมเพิ่มขึ้น
2. คนในสังคมไทยทุกช่วงวัยมีทักษะ ความรู้ และความสามารถเพิ่มขึ้น
3. คนไทยได้รับการศึกษาที่มีคุณภาพสูงตามมาตรฐานสากล และสามารถเรียนรู้ด้วย ตนเองอย่างต่อเนื่อง
4. คนไทยมีสุขภาวะที่ดีขึ้น
5. สถาบันทางสังคมมีความเข้มแข็งและมีส่วนร่วมในการพัฒนาประเทศเพิ่มขึ้น โดยเฉพาะสถาบันครอบครัว สถาบันการศึกษา สถาบันทางศาสนา ชุมชน สื่อมวลชน และภาคเอกชน

แนวทางการพัฒนา

1. ปรับเปลี่ยนค่านิยมคนไทยให้มีคุณธรรม จริยธรรม มีวินัย จิตสาธารณะ และพฤติกรรม ที่พึงประสงค์
2. พัฒนาศักยภาพคนให้มีทักษะความรู้และความสามารถในการดำรงชีวิตอย่างมีคุณค่า
3. ยกระดับคุณภาพการศึกษาและการเรียนรู้ตลอดชีวิต
4. ลดปัจจัยเสี่ยงด้านสุขภาพและให้ทุกภาคส่วนคำนึงถึงผลกระทบต่อสุขภาพ
5. เพิ่มประสิทธิภาพการบริหารจัดการระบบสุขภาพภาครัฐและปรับระบบการเงินการคลัง ด้านสุขภาพ
6. พัฒนาระบบการดูแลและสร้างสภาพแวดล้อมที่เหมาะสมกับสังคมสูงวัย
7. ผลักดันให้สถาบันทางสังคมมีส่วนร่วมพัฒนาประเทศอย่างเข้มแข็ง

แผนงานโครงการสำคัญ

1. แผนงานการลงทุนพัฒนาเพิ่มศักยภาพเด็กปฐมวัย
2. แผนงานการสร้างที่อยู่ดีมีสุขและความเข้มแข็งของสถาบันครอบครัว
3. แผนงานการลดพฤติกรรมเสี่ยงทางสุขภาพอย่างเป็นองค์รวม
4. แผนงานการยกระดับศูนย์ฝึกอบรมแรงงานเพื่อสนับสนุนการเรียนรู้ตลอดชีวิต
5. แผนงานการสร้างสภาพแวดล้อมให้เป็นแหล่งการเรียนรู้ตลอดชีวิต

3.2 ยุทธศาสตร์ที่ 2 การสร้างความเป็นธรรมและลดความเหลื่อมล้ำในสังคม

เป้าหมายการพัฒนา

1. ลดปัญหาความเหลื่อมล้ำด้านรายได้ของกลุ่มคนที่มีฐานะทางเศรษฐกิจสังคม ที่

แตกต่างกัน และแก้ไขปัญหาความยากจน

2. เพิ่มโอกาสการเข้าถึงบริการพื้นฐานทางสังคมของภาครัฐ

3. เพิ่มศักยภาพชุมชนและเศรษฐกิจฐานรากให้มีความเข้มแข็ง เพื่อให้ชุมชนพึ่งพาตนเองและได้รับส่วนแบ่งผลประโยชน์ทางเศรษฐกิจมากขึ้น

แนวทางการพัฒนา

1. เพิ่มโอกาสให้กับกลุ่มเป้าหมายประชากรร้อยละ ๔๐ ที่มีรายได้น้อยที่สุดให้สามารถเข้าถึง บริการที่มีคุณภาพของรัฐ และมีอาชีพ

2. กระจายการให้บริการภาครัฐทั้งด้านการศึกษา สาธารณสุข และสวัสดิการที่มีคุณภาพให้ ครอบคลุมและทั่วถึง

3. เสริมสร้างศักยภาพชุมชน การพัฒนาเศรษฐกิจชุมชน และการสร้างความเข้มแข็งการเงิน ฐานรากตามหลักปรัชญาของเศรษฐกิจพอเพียงเพื่อให้ชุมชนสามารถพึ่งพาตนเองได้ มีสิทธิในการจัดการ ทุน ที่ดินและทรัพยากรภายในชุมชน

แผนงานและโครงการสำคัญ

1. แผนงานการช่วยเหลือประชากรผู้มีรายได้น้อย

2. แผนงานการส่งเสริมการใช้เทคโนโลยีเพื่อการพัฒนาในพื้นที่ห่างไกลอย่างครอบคลุม

3. โครงการบริหารจัดการงบประมาณด้านการศึกษาแบบมุ่งผลสัมฤทธิ์

4. แผนงานสนับสนุนการพัฒนาเศรษฐกิจชุมชนฐานรากและชุมชนเข้มแข็ง

3.3 ยุทธศาสตร์ที่ 3 การสร้างความเข้มแข็งทางเศรษฐกิจและแข่งขันได้อย่างยั่งยืน เป้าหมายการพัฒนา

1. เศรษฐกิจขยายตัวอย่างมีเสถียรภาพและยั่งยืน

1.1 เศรษฐกิจเติบโตได้ตามศักยภาพ ประชาชนมีความเป็นอยู่และคุณภาพชีวิตที่ดีขึ้น

1.2 การลงทุนภาครัฐและเอกชนขยายตัวอย่างต่อเนื่อง

1.3 พัฒนาภาคส่งออกให้ขยายตัวและเป็นกลไกสำคัญในการขับเคลื่อน

เศรษฐกิจไทย

1.4 เพิ่มผลผลิตภาพการผลิตของประเทศ

1.5 รักษาเสถียรภาพของการขยายตัวทางเศรษฐกิจ

1.6 เพิ่มการลงทุนจากความร่วมมือภาครัฐและภาคเอกชนในการพัฒนา

โครงสร้างพื้นฐานของประเทศ

1.7 ประชาชนและผู้ประกอบการเข้าสู่ระบบภาษีมากขึ้น

1.8 ประเทศไทยมีขีดความสามารถในการแข่งขันทางเศรษฐกิจสูงขึ้น

2. การสร้างความเข้มแข็งให้เศรษฐกิจรายสาขา

2.1 เศรษฐกิจรายสาขาเติบโตอย่างเข้มแข็งและเป็นฐานในการสร้างความ

เจริญเติบโตทางเศรษฐกิจของประเทศ

2.2 เกษตรกรมีรายได้เงินสดสุทธิทางการเกษตรเพิ่มขึ้นและพื้นที่การทำ

เกษตรกรรมยั่งยืนเพิ่มขึ้นต่อเนื่อง

3. พัฒนาพื้นที่ไปสู่มืองอุตสาหกรรมนิเวศ

4. ประเทศไทยมีรายได้จากการท่องเที่ยวเพิ่มขึ้นและมีขีดความสามารถในการ

แข่งขันด้านการท่องเที่ยวสูงขึ้น

5. วิสาหกิจขนาดกลางและขนาดย่อมมีบทบาทต่อระบบเศรษฐกิจเพิ่มมากขึ้น
6. เพิ่มประสิทธิภาพของภาคการเงินเพื่อให้เป็นกลไกสนับสนุนการพัฒนา ทาง

เศรษฐกิจและสังคม

แนวทางการพัฒนา

1. การบริหารจัดการเศรษฐกิจส่วนรวม
2. การเสริมสร้างและพัฒนาขีดความสามารถในการแข่งขันของภาคการผลิต

และบริการ

แผนงานและโครงการสำคัญ

ภาคการคลัง

1. การจัดเก็บภาษีและค่าธรรมเนียมสิ่งแวดล้อม
2. การกำหนดภูมิทัศน์และการเพิ่มขีดความสามารถในการแข่งขันของสถาบัน
3. การทบทวนบทบาทและปรับปรุงประสิทธิภาพของสถาบันการเงินเฉพาะกิจ
4. การพัฒนาความรู้และทักษะทางการเงิน

การเงิน

ภาคการเกษตร

5. การลดต้นทุนการผลิตและเพิ่มโอกาสในการแข่งขันสินค้าเกษตร
6. โครงการพัฒนาคุณภาพมาตรฐานสินค้าเกษตร
7. การบริหารจัดการพื้นที่เกษตรกรรม (Zoning)
8. การส่งเสริมการเกษตรแบบแปลงใหญ่
9. การส่งเสริมเกษตรอินทรีย์
10. ศูนย์เรียนรู้การเพิ่มประสิทธิภาพการผลิตสินค้าเกษตร
11. ธนาคารพันธุ์พืชพันธุ์สัตว์
12. การป้องกันการทำประมงผิดกฎหมาย ขาดการรายงาน และไร้การควบคุม

และพัฒนาระบบการทำประมงและการเพาะเลี้ยงสัตว์น้ำอย่างยั่งยืน

13. การขับเคลื่อนการดำเนินงานตามยุทธศาสตร์วาระแห่งชาติด้านสหกรณ์และ
แผนพัฒนา สหกรณ์ที่เกี่ยวข้อง

ภาคอุตสาหกรรม

14. โครงการพัฒนาเมืองอุตสาหกรรมเชิงนิเวศ
15. โครงการจัดตั้งศูนย์ทดสอบยานยนต์และยางล้อแห่งชาติ
16. โครงการขยายสถาบันพัฒนาบุคลากรในอุตสาหกรรมยานยนต์และชิ้นส่วน

อะไหล่ยานยนต์

17. โครงการพัฒนาระบบเครื่องจักรกลอัตโนมัติในการผลิตของภาคอุตสาหกรรม
18. โครงการไทยแลนด์ฟิวเจอร์
19. โครงการเมืองนวัตกรรมอาหาร

ภาคบริการและการท่องเที่ยว

20. แผนงานส่งเสริมและสนับสนุนธุรกิจบริการที่มีศักยภาพ
21. แผนงานพัฒนาและฟื้นฟูแหล่งท่องเที่ยวหลักและแหล่งท่องเที่ยวรองของ

ประเทศ

22. แผนงานส่งเสริมการท่องเที่ยวรายสาขา

23. แผนงานส่งเสริมการท่องเที่ยวในเขตพัฒนาการท่องเที่ยว
24. แผนงานพัฒนาแหล่งท่องเที่ยวเชิงสร้างสรรค์ที่มีมนุษย์สร้างขึ้น
25. โครงการศึกษาแนวทางการควบคุมจำนวนนักท่องเที่ยวในพื้นที่ท่องเที่ยวเชิงอนุรักษ์ให้ เป็นไปตามขีดความสามารถในการรองรับของระบบนิเวศ (Carrying Capacity)
26. แผนงานพัฒนาบุคลากรด้านการท่องเที่ยวและยกระดับผู้ประกอบการ
27. แผนงานส่งเสริมการพัฒนานวัตกรรมเพื่อสร้างมูลค่าเพิ่มให้แก่อุตสาหกรรมกีฬาบน ฐานความรู้ความคิดสร้างสรรค์

ภาคการค้าและการลงทุน

28. การสร้างศักยภาพการแข่งขันของสินค้าและบริการของไทย
29. การพัฒนาทักษะการเป็นผู้ประกอบการที่ครบวงจร
30. การส่งเสริมการค้าที่เป็นธรรม
31. ปรับปรุงศูนย์บริการส่งออกแบบเบ็ดเสร็จ
32. การสร้างสภาพแวดล้อมการลงทุนให้เหมาะสม

3.4 ยุทธศาสตร์ที่ 4 การเติบโตที่เป็นมิตรกับสิ่งแวดล้อมเพื่อพัฒนาอย่างยั่งยืน เป้าหมาย

1. รักษาและฟื้นฟูฐานทรัพยากรธรรมชาติ
2. สร้างความมั่นคงด้านน้ำและบริหารจัดการทรัพยากรน้ำทั้งน้ำผิวดินและน้ำใต้ดินให้มีประสิทธิภาพ
3. สร้างคุณภาพสิ่งแวดล้อมที่ดีลดมลพิษ และลดผลกระทบต่อสุขภาพของประชาชนและระบบนิเวศ
4. เพิ่มประสิทธิภาพการลดก๊าซเรือนกระจกและขีดความสามารถในการปรับตัวต่อการเปลี่ยนแปลงสภาพภูมิอากาศ
5. เพิ่มประสิทธิภาพการบริหารจัดการเพื่อลดความเสี่ยงจากภัยพิบัติความสูญเสีย ในชีวิตและทรัพย์สินที่เกิดจากสาธารณภัยลดลง

แนวทางการพัฒนา

1. การรักษาฟื้นฟูทรัพยากรธรรมชาติสร้างสมดุลของการอนุรักษ์และใช้ประโยชน์อย่าง ยั่งยืนและเป็นธรรม
2. เพิ่มประสิทธิภาพการบริหารจัดการทรัพยากรน้ำเพื่อให้เกิดความมั่นคง สมดุล และยั่งยืน
3. แก้ไขปัญหาวิกฤตสิ่งแวดล้อม
4. ส่งเสริมการผลิตและการบริโภคที่เป็นมิตรกับสิ่งแวดล้อม โ
5. สนับสนุนการลดการปล่อยก๊าซเรือนกระจก และเพิ่มขีดความสามารถในการปรับตัว ต่อการเปลี่ยนแปลงสภาพภูมิอากาศ
6. บริหารจัดการเพื่อลดความเสี่ยงด้านภัยพิบัติ
7. พัฒนาระบบการบริหารจัดการและกลไกแก้ไขปัญหาความขัดแย้งด้านทรัพยากรธรรมชาติและสิ่งแวดล้อม
8. การพัฒนาความร่วมมือด้านสิ่งแวดล้อมระหว่างประเทศ

แผนงานและโครงการสำคัญ

- 1.โครงการส่งเสริมการปลูกป่าไม้เศรษฐกิจมีค่าระยะยาว
- 2.แผนงานการประเมินสิ่งแวดล้อมระดับยุทธศาสตร์ใน 5 พื้นที่ลุ่มน้ำน่านร่อง
- 3.แผนงานและโครงการตาม Roadmap การจัดการขยะมูลฝอยและของเสียอันตราย และ แผนแม่บทการบริหารจัดการขยะมูลฝอยของประเทศ พ.ศ. 2559-2564
- 4.โครงการส่งเสริมการผลิตและการบริโภคที่ยั่งยืน
- 5.โครงการเมืองสีเขียว (Green City)
- 6.แผนงานด้านการลดก๊าซเรือนกระจกที่เหมาะสมของประเทศ (NAMA Roadmap) และ แผนงานด้านการปรับตัวเพื่อรองรับการเปลี่ยนแปลงสภาพภูมิอากาศ

3.5 ยุทธศาสตร์ที่ 5 การเสริมสร้างความมั่นคงแห่งชาติเพื่อการพัฒนาประเทศสู่ความมั่งคั่งและยั่งยืน

เป้าหมาย

1. ปกป้องและเชิดชูสถาบันพระมหากษัตริย์ให้เป็นสถาบันหลักของ
2. สังคมมีความสามัคคีกัน ผู้เห็นต่างทางความคิดของคนในชาติสามารถอยู่ร่วมกัน ได้อย่างสันติ ประชาชนมีส่วนร่วมป้องกันแก้ไขปัญหาความมั่นคง
3. ประชาชนในจังหวัดชายแดนภาคใต้มีความปลอดภัยในชีวิตและทรัพย์สิน มีโอกาสในการศึกษาและการประกอบอาชีพที่สร้างรายได้เพิ่มขึ้น
4. ประเทศไทยมีความสัมพันธ์และความร่วมมือด้านความมั่นคงในกลุ่มประเทศสมาชิกอาเซียน มิตรประเทศ และนานาชาติในการป้องกันภัยคุกคามในรูปแบบต่างๆ ควบคู่ไปกับการรักษาผลประโยชน์ของชาติ
5. ประเทศไทยมีความพร้อมต่อการรับมือภัยคุกคามทั้งภัยคุกคามทางทหารและภัยคุกคามอื่นๆ
6. แผนงานด้านความมั่นคงมีการบูรณาการสอดคล้องกับนโยบายการพัฒนาเศรษฐกิจ

แนวทางการพัฒนา

1. การรักษาความมั่นคงภายในเพื่อให้เกิดความสงบในสังคมและธำรงไว้ซึ่งสถาบันหลักของชาติ
2. การพัฒนาเสริมสร้างศักยภาพการป้องกันประเทศ เพื่อเตรียมความพร้อมในการรับมือ ภัยคุกคามทั้งการทหารและภัยคุกคามอื่นๆ
3. การส่งเสริมความร่วมมือกับต่างประเทศด้านความมั่นคง เพื่อบูรณาการความร่วมมือกับ มิตรประเทศเพื่อผลประโยชน์ทางเศรษฐกิจ สังคม และการป้องกันภัยคุกคามข้ามชาติ
4. การรักษาความมั่นคงและผลประโยชน์ของชาติทางทะเลเพื่อคงไว้ซึ่งอำนาจอิทธิพลและ สิทธิอธิปไตยในเขตทางทะเล
5. การบริหารจัดการความมั่นคงเพื่อการพัฒนา เพื่อให้เกิดความสอดคล้องกันระหว่างแผนงานที่เกี่ยวข้องกับความมั่นคงกับแผนงานการพัฒนาอื่นๆ ภายใต้การมีส่วนร่วมของภาคประชาชน

แผนงานและโครงการสำคัญ

1. การเสริมสร้างความมั่นคงของสถาบันหลักของชาติ
2. การป้องกันและแก้ไขการก่อความไม่สงบในจังหวัดชายแดนภาคใต้
3. การป้องกันและแก้ไขปัญหาการก่อการร้ายและภัยคุกคามข้ามชาติ
4. การป้องกันและแก้ไขปัญหาโรคระบาดและสถานการณ์ฉุกเฉินทางสาธารณสุขอื่นๆ
5. การป้องกันภัยและแก้ไขปัญหาภัยคุกคามทางเทคโนโลยีสารสนเทศและไซเบอร์
6. การพัฒนาระบบและกลไกการบริหารจัดการความมั่นคงและผลประโยชน์ของชาติทางทะเล
7. การพัฒนาระบบการป้องกันและบรรเทาสาธารณภัยทั้งทางบกและทางทะเล

ชาติทางทะเล

ของประเทศ

3.6 ยุทธศาสตร์ที่ 6 การบริหารจัดการในภาครัฐ การป้องกันการทุจริต

ประพฤตินิยมชอบและธรรมาภิบาลในสังคมไทย

เป้าหมาย

1. ลดสัดส่วนค่าใช้จ่ายด้านบุคลากร และเพิ่มประสิทธิภาพการบริหารจัดการ และ การให้บริการของภาครัฐ และประสิทธิภาพการประกอบธุรกิจของประเทศ
2. เพิ่มประสิทธิภาพการบริหารจัดการที่ดีขององค์กรปกครองส่วนท้องถิ่น
3. เพิ่มคะแนนดัชนีการรับรู้การทุจริตให้สูงขึ้น ตัวชี้วัด ระดับคะแนนของดัชนีการลดจำนวนการดำเนินคดีกับผู้ได้กระทำความผิด

แนวทางการพัฒนา

1. ปรับปรุงโครงสร้างหน่วยงาน บทบาท ภารกิจ และคุณภาพบุคลากรภาครัฐ ให้มีความ โปร่งใส ทันสมัย คล่องตัว มีขนาดที่เหมาะสม เกิดความคุ้มค่า
2. ปรับปรุงกระบวนการงบประมาณ และสร้างกลไกในการติดตามตรวจสอบการเงินการคลังภาครัฐ
3. เพิ่มประสิทธิภาพและยกระดับการให้บริการสาธารณะให้ได้มาตรฐานสากล
4. เพิ่มประสิทธิภาพการบริหารจัดการให้แก่องค์กรปกครองส่วนท้องถิ่น
5. ป้องกันและปราบปรามการทุจริตและประพฤตินิยมชอบ
6. ปฏิรูปกฎหมายและกระบวนการยุติธรรมให้มีความทันสมัย เป็นธรรม และสอดคล้องกับ ข้อบังคับสากลหรือข้อตกลงระหว่างประเทศ

แผนงานและโครงการสำคัญ

1. การปรับโครงสร้างอำนาจส่วนกลาง ส่วนภูมิภาค และส่วนท้องถิ่น และแก้ไขกฎหมายว่า ด้วยการบริหารราชการแผ่นดิน
2. การปฏิรูปการพัฒนาข้าราชการ
3. การเพิ่มประสิทธิภาพและคุณภาพการบริหารงานแห่งรัฐ
4. การปรับปรุงกฎหมายเพื่อวางระบบการบริหารจัดการงบประมาณเชิงพื้นที่
5. การบูรณาการโครงสร้างพื้นฐานกลางด้านเทคโนโลยี สารสนเทศและการสื่อสาร (Information and Communication Technology / ICT) สำหรับบริการภาครัฐ (Government Shared Infrastructure)

6. การส่งเสริมการใช้เทคโนโลยีดิจิทัลในการให้บริการของภาครัฐ
7. การพัฒนาระบบยุติธรรมชุมชนและการให้ความช่วยเหลือประชาชน
8. การปฏิรูปองค์กรในกระบวนการยุติธรรม
9. การสร้างกลไก “ยับยั้ง” และ “สร้างความตระหนักรู้” เพื่อป้องกันการทุจริต
10. การพัฒนากระบวนการจัดทำนโยบายสาธารณะรวมถึงกฎหมาย กฎ

ระเบียบ ให้มีคุณภาพ และมีส่วนร่วมจากทุกภาคส่วน

3.7 ยุทธศาสตร์ที่ 7 การพัฒนาโครงสร้างพื้นฐานและระบบโลจิสติกส์

เป้าหมาย

1. การพัฒนาโครงสร้างพื้นฐานและระบบโลจิสติกส์ในภาพรวม
2. การพัฒนาโครงสร้างพื้นฐานด้านระบบขนส่ง
3. การพัฒนาระบบโลจิสติกส์
4. การพัฒนาด้านพลังงาน
5. การพัฒนาเศรษฐกิจดิจิทัล
6. การพัฒนาด้านสาธารณูปการ (น้ำประปา)

แนวทางการพัฒนา

1. การพัฒนาโครงสร้างพื้นฐานด้านขนส่ง
2. การสนับสนุนการพัฒนาระบบขนส่ง
3. การพัฒนาระบบโลจิสติกส์
4. การพัฒนาด้านพลังงาน
5. การพัฒนาเศรษฐกิจดิจิทัล
6. การพัฒนาระบบน้ำประปา

แผนงานและโครงการสำคัญ

1. แผนงานและโครงการพัฒนาโครงสร้างพื้นฐานด้านขนส่ง
2. แผนงานและโครงการพัฒนาสิ่งอำนวยความสะดวกเพื่อรองรับการเปลี่ยน

รูปแบบการขนส่งสินค้า

3. แผนงานและโครงการพัฒนาระบบโลจิสติกส์ของประเทศ
4. แผนงานและโครงการพัฒนาด้านพลังงาน
5. แผนงานและโครงการพัฒนาเศรษฐกิจดิจิทัล
6. แผนงานและโครงการพัฒนาสาธารณูปการด้านน้ำประปา

3.8 ยุทธศาสตร์ที่ 8 การพัฒนาวิทยาศาสตร์ เทคโนโลยี วิจัย และนวัตกรรม

เป้าหมาย

1. เพิ่มความเข้มแข็งด้านวิทยาศาสตร์และเทคโนโลยีของประเทศ
 2. เพิ่มความสามารถในการประยุกต์ใช้วิทยาศาสตร์เทคโนโลยีและนวัตกรรมเพื่อ
- ยกระดับความสามารถการแข่งขันของภาคการผลิตและบริการ และคุณภาพชีวิตของประชาชน

แนวทางการพัฒนา

1. เร่งส่งเสริมการลงทุนวิจัยและพัฒนาและผลักดันสู่การใช้ประโยชน์ในเชิงพาณิชย์และเชิงสังคม
2. พัฒนาผู้ประกอบการให้เป็นผู้ประกอบการทางเทคโนโลยี
3. พัฒนาสถานะแวดล้อมของการพัฒนาวิทยาศาสตร์ เทคโนโลยี วิจัย และนวัตกรรม

แผนงานและโครงการสำคัญ

1. แผนงานส่งเสริมผู้ประกอบการไทยให้มีบทบาทนำและใช้นวัตกรรมเพื่อสร้างมูลค่าเพิ่ม ให้สินค้าและบริการ
2. แผนงานส่งเสริมผู้ประกอบการไทยให้เป็นเจ้าของห่วงโซ่มูลค่าเพิ่มสูงในตลาดโลก ในอุตสาหกรรมที่ไทยมีศักยภาพ
3. โครงการส่งเสริมการจัดทำมาตรฐานนวัตกรรมและสิ่งประดิษฐ์ไทย เพื่อนำขึ้นบัญชี นวัตกรรมและสิ่งประดิษฐ์

3.9 ยุทธศาสตร์ที่ 9 การพัฒนาภาค เมือง และพื้นที่เศรษฐกิจ

เป้าหมาย

1. ลดช่องว่างรายได้ระหว่างภาคและมีการกระจายรายได้ที่เป็นธรรมมาก
2. เพิ่มจำนวนเมืองศูนย์กลางของจังหวัดเป็นเมืองนำอยู่สำหรับคนทุกกลุ่มในสังคม
3. พื้นที่ฐานเศรษฐกิจหลักมีระบบการผลิตที่มีประสิทธิภาพสูงและเป็นมิตร ต่อสิ่งแวดล้อม
4. เพิ่มมูลค่าการลงทุนในพื้นที่เศรษฐกิจใหม่บริเวณชายแดน

แนวทางการพัฒนา

1. การพัฒนาภาคเพื่อสร้างโอกาสทางเศรษฐกิจให้กระจายตัวอย่างทั่วถึง
2. การพัฒนาเมือง
3. การพัฒนาพื้นที่เศรษฐกิจ

แผนงานและโครงการสำคัญ

ภาคเหนือ

1. โครงการพัฒนากลุ่มท่องเที่ยวอารยธรรมล้านนาสู่การท่องเที่ยวเชิงสร้างสรรค์
2. โครงการส่งเสริมเกษตรปลอดภัยภาคเหนือตอนล่าง
3. โครงการบริหารจัดการวัสดุเหลือใช้ทางการเกษตรเพื่อป้องกันปัญหาหมอกควันในภาคเหนือ

ภาคตะวันออกเฉียงเหนือ

4. โครงการขับเคลื่อนเกษตรอินทรีย์และพัฒนานวัตกรรมการแปรรูปสินค้าเกษตรในภาคตะวันออกเฉียงเหนือ
5. โครงการบริหารจัดการน้ำแบบบูรณาการเพื่อการพัฒนาที่ยั่งยืนในภาคตะวันออกเฉียงเหนือ

ภาคกลาง

6. โครงการยกระดับกิจกรรมและบริการด้านการท่องเที่ยวชายทะเลนานาชาติภาคกลาง
7. โครงการยกระดับคุณภาพกระบวนการผลิตและการแปรรูปสินค้าเกษตรให้ได้มาตรฐาน และปลอดภัย
8. โครงการป้องกันและแก้ไขปัญหาการกัดเซาะชายฝั่งทะเลภาคกลางแบบมีส่วนร่วม

ภาคใต้

9. โครงการพัฒนาและส่งเสริมการผลิตผลิตภัณฑ์ยางพาราภาคใต้
10. โครงการเพิ่มผลผลิตปาล์มน้ำมันและพื้นที่เกษตรในพื้นที่จังหวัดชายแดน

ภาคใต้

11. โครงการพัฒนาอุตสาหกรรมผลิตโคเนื้อศรีวิชัยภาคใต้ฝั่งอ่าวไทย
12. โครงการพัฒนาเมืองมรดกโลกและแหล่งท่องเที่ยวเชิงประวัติศาสตร์อารยธรรมศรีวิชัย จังหวัดนครศรีธรรมราช

13. โครงการพัฒนาอุตสาหกรรมการเพาะเลี้ยงกุ้งและสัตว์น้ำชายฝั่งที่เป็นมิตรกับสิ่งแวดล้อม

14. โครงการส่งเสริมการท่องเที่ยวเชื่อมโยงภาคใต้ฝั่งอันดามัน อ่าวไทย และแหล่งท่องเที่ยวตอนในที่มียศกภาพ

15. โครงการพัฒนาแหล่งท่องเที่ยวเชิงสุขภาพ

16. โครงการป้องกันและแก้ไขปัญหาการกัดเซาะชายฝั่งทะเลภาคใต้แบบมีส่วนร่วมพื้นที่เมือง

17. โครงการปรับปรุงและพัฒนาสภาพแวดล้อมเมืองพื้นที่บริเวณชายฝั่งทะเล

ตะวันออก

18. โครงการติดตามตรวจสอบและแก้ไขปัญหาสารอินทรีย์ระเหยง่ายในพื้นที่มาบตาพุดและบริเวณใกล้เคียงจังหวัดระยอง

19. โครงการพัฒนานิคมอุตสาหกรรมในพื้นที่บริเวณชายฝั่งทะเลตะวันออก

20. โครงการพัฒนานิคมอุตสาหกรรมในเขตพัฒนาเศรษฐกิจพิเศษสระแก้ว ตาก

สงขลา และหนองคาย

3.10 ยุทธศาสตร์ที่ 10 ความร่วมมือระหว่างประเทศเพื่อการพัฒนา

เป้าหมาย

1. เครือข่ายการเชื่อมโยงตามแนวระเบียงเศรษฐกิจที่ครอบคลุมและมีการใช้ประโยชน์ได้เต็มศักยภาพ

2. ระบบห่วงโซ่มูลค่าในอนุภูมิภาคและภูมิภาคอาเซียน

3. ประเทศไทยเป็นฐานเศรษฐกิจ การค้าและการลงทุนที่สำคัญในภูมิภาคอนุภูมิภาค อาเซียน และเอเชีย รวมทั้งมีการพัฒนาส่วนขยายจากแนวระเบียงเศรษฐกิจในอนุภูมิภาคให้ครอบคลุม ภูมิภาคอาเซียน เอเชียตะวันออก และเอเชียใต้

4. ประเทศไทยเป็นหุ้นส่วนการพัฒนาที่สำคัญทั้งในระดับ

แนวทางการพัฒนา

1. ขยายความร่วมมือทางการค้า และการลงทุนกับมิตรประเทศ และแสวงหาตลาดใหม่ สำหรับสินค้าและบริการของไทย

2. พัฒนาความเชื่อมโยงด้านการคมนาคมขนส่ง โลจิสติกส์ และโทรคมนาคม ในกรอบความร่วมมืออนุภูมิภาคภายใต้แผนงาน GMS, ACMECS, IMT-GT, BIMSTEC และ JDS และภูมิภาคอาเซียน เพื่ออำนวยความสะดวกและลดต้นทุนด้านโลจิสติกส์

3. พัฒนาและส่งเสริมให้ไทยเป็นฐานของการประกอบธุรกิจ การบริการ และการลงทุนที่โดดเด่นในภูมิภาค

4. ส่งเสริมการลงทุนไทยในต่างประเทศ (Outward investment) ของ
ผู้ประกอบการไทย

5. เปิดประตูการค้าและพัฒนาความร่วมมือกับประเทศเพื่อนบ้านในลักษณะ
หุ้นส่วนทาง ยุทธศาสตร์ทั้งในระดับอนุภูมิภาค และภูมิภาคที่มีความเสมอภาคกัน

6. สร้างความเป็นหุ้นส่วนการพัฒนาประเทศในอนุภูมิภาค ภูมิภาค และ
นานาชาติ

7. เข้าร่วมเป็นภาคีความร่วมมือระหว่างประเทศโดยมีบทบาทที่สร้างสรรค์

8. ส่งเสริมความร่วมมือกับภูมิภาคและนานาชาติในการสร้างความมั่นคง

9. บูรณาการภารกิจด้านความร่วมมือระหว่างประเทศและด้านการต่างประเทศ

10. ส่งเสริมให้เกิดการปรับตัวภายในประเทศที่สำคัญ

แผนงานและโครงการสำคัญ

1. แผนงานส่งเสริมและสนับสนุนให้ผู้ประกอบการไทยออกไปลงทุนใน
ต่างประเทศ

2. แผนงานความร่วมมือทางเศรษฐกิจในอนุภูมิภาคลุ่มแม่น้ำโขง ๖ ประเทศ

3. แผนงานการพัฒนาเขตเศรษฐกิจสามฝ่าย อินโดนีเซีย-มาเลเซีย-ไทย (IMT-GT)

4. แผนงานโครงการที่สำคัญภายใต้กรอบเอเปค

1.1.3 แนวคิดและนโยบายด้านการอุดมศึกษาของ ศ.คลินิก นพ.อุดม คชินทร รัฐมนตรีช่วยว่าการ กระทรวงศึกษาธิการ

สรุปแนวคิดและนโยบายด้านการอุดมศึกษาของ ศ.คลินิก นพ.อุดม คชินทร รัฐมนตรีช่วยว่าการ
กระทรวงศึกษาธิการ ในการประชุมมอบนโยบายแก่ผู้บริหารและข้าราชการสำนักงานคณะกรรมการการ
อุดมศึกษา (สกอ.) เมื่อวันที่ 4 มกราคม 2561 ณ สำนักงานคณะกรรมการการอุดมศึกษา

ศ.คลินิก นพ.อุดม คชินทร กล่าวตอนหนึ่งว่า ความตกต่ำของมหาวิทยาลัยไทยใน World
Ranking สะท้อนถึงความอ่อนแอในระบบการศึกษา โดยเฉพาะอุดมศึกษาซึ่งถือว่าสำคัญที่สุด เพราะเป็น
ระดับที่สร้างบุคลากรเพื่อประกอบเป็นทุนมนุษย์เพื่อเข้าสู่วิชาชีพ ดังนั้น หากการอุดมศึกษามีคุณภาพตก
ต่ำลง จะยิ่งสะท้อนถึงคุณภาพของทรัพยากรมนุษย์ (Mindset และ Will Power) ที่จะสู้คนอื่นไม่ได้ ทำให้
ไม่สามารถเป็นกลไกสำคัญในการสร้างทุนทางปัญญาและไม่สามารถเอื้อให้เกิดการสร้างนวัตกรรมของชาติ
อีกทั้งประเทศไทยติดอยู่ในการติดกับดักรายได้ปานกลาง (Middle-income Trap) จึงมีความจำเป็นที่
มหาวิทยาลัยไทย ต้องให้ความสำคัญกับทิศทางของมหาวิทยาลัยในศตวรรษที่ 21 “University’s View”

- Universities will change to meet the demands of new globalize knowledge – based economy

- University is not the place for teaching but it is a learning space in a more flexible way and more motivated context

- Universities have to prepare students for jobs that do not yet exist, now teaching global perspectives, resilience and creativity

- We must embrace non-traditional students and new platforms for teaching and shift to learner–centric education with individualized content

- Universities must reform to survive

- Students want jobs and universities want employability
- Universities can better serve their students by fully integrating classroom experience and work experience (Work Integrated Learning : WIL)
- Students need to develop skills that will serve them in their careers and a focus on entrepreneurship to help support the society of the future
- Nowadays, students want customization and personalized higher education

ทั้งนี้ เพื่อตอบสนองต่อ "การเรียนรู้ยุคใหม่"

- การเรียนการทำงาน กำลังจะกลายเป็นสิ่งเดียวกัน
- การเรียน คือ ความท้าทายตลอดชีวิต การเรียนรู้ตลอดชีวิต การ inspire และ motivate นักศึกษา เป็นสิ่งสำคัญที่จะทำให้เขาเปลี่ยนชีวิต
- การเรียนจะไม่เป็นทางการอีกต่อไป สามารถเรียนนอกมหาวิทยาลัยที่ไหนก็ได้ ทุกที่ ทุกเวลา
- องค์กรรู้ว่า พวกเขาต้องเป็นองค์กรแห่งการเรียนรู้
- สื่อการเรียนรู้แบบใหม่ (online, digital,.....etc.) เป็น platform สำคัญเพื่อการเรียนรู้และการทำงาน
- สถาบันการศึกษาปรับตัวว่าต้องเปลี่ยน แต่ไปได้ช้ามาก.....นำไปสู่การควบรวบ/ปิดตัวของมหาวิทยาลัย

เพื่อตอบสนองต่อ "แนวโน้มใหญ่ของโลก"

- การปรับตัวเป็นสังคมเศรษฐกิจฐานความรู้ยุคโลกาภิวัตน์ (Globalizing Knowledge-based Economy)
- การปรับนโยบายและเส้นทางการผลิตไปสู่ภาคส่วนที่เป็นการเพิ่มมูลค่าของทรัพยากร (Value-added Segment)
- การขับเคลื่อนที่มุ่งเน้นด้านผลิตภัณฑ์และบริการที่อาศัยองค์ความรู้ (Knowledge Intensive Products and Services)

ทิศทางของอุดมศึกษาไทยในอนาคต ควรเป็นดังนี้

- การพัฒนาศักยภาพของคนทั้งประเทศ ที่จะมีการลงทุนสี่แสนล้านบาทต่อปี กับเด็กนักเรียน 11 ล้านคน หนึ่งแสนล้านบาทต่อปี กับอุดมศึกษา 2 ล้านคน แต่ลงทุนไม่กี่หมื่นล้านบาท กับแรงงาน 35-40 ล้านคน ดังนั้นจึงควรมุ่งเน้นเป้าหมายใหม่คือ "คนวัยทำงานและผู้สูงวัย"
- การผลิตกำลังคนที่มีคุณภาพสนองความต้องการตลาด ผ่านหลักสูตรที่ยืดหยุ่นหลากหลาย รู้หลายศาสตร์ มีการลด boundary ระหว่างคณะ โดยกำหนดเป้าหมายที่คิดร่วมกับผู้ใช้ และเปิดกว้าง เรียนได้ทุกที่ ทุกเวลา เน้นจัดการเรียนรู้ข้อเท็จจริง สถานที่จริง ทำงานได้จริง
- สร้างความเข้มแข็งด้านวิทยาศาสตร์ เทคโนโลยี และนวัตกรรม (STEM Education & Skill, Entrepreneurship)
- การวิจัยและบริการวิชาการที่มองการใช้ประโยชน์/ผู้ใช้ประโยชน์ชัดเจนแต่แรก สามารถสร้างมูลค่าเพิ่มและใช้ประโยชน์เชิงพาณิชย์ โดยความร่วมมือกับภาคเอกชน ภาคอุตสาหกรรม และภาคส่วนต่าง ๆ ของสังคม

- เน้นความร่วมมือกับภาคประชารัฐในการพัฒนาเศรษฐกิจของแต่ละพื้นที่ (Area-Based Approach) เพื่อให้มหาวิทยาลัยเป็นที่พึ่งทางวิชาการ ระบบข้อมูล สารสนเทศ กลไกการจัดการ การเตรียมความพร้อมในระดับพื้นที่หรือท้องถิ่น

- การค้นหา/สร้างความเป็นเลิศเฉพาะตัว เพื่อเป็นพื้นฐานการเติบโตระยะยาวอย่างยั่งยืน

- มหาวิทยาลัยสร้างเครือข่ายร่วมกัน เชื่อมต่อกันด้วยอินเทอร์เน็ต เพื่อให้สอดคล้องกับสภาพของโลกสมัยใหม่ที่มีการแข่งขันและการเปลี่ยนแปลงสูงอยู่ตลอดเวลา ความจริงที่กำลังจะเกิดขึ้นคือมหาวิทยาลัยจะดำรงตนอย่างโดดเด่นเหมือนเดิมไม่ได้อีกต่อไปในยุคเศรษฐกิจดิจิทัล จึงควรมีการ แลกเปลี่ยนคอนเทนต์/หลักสูตร การช่วยกันพัฒนาคอนเทนต์/หลักสูตร เปลี่ยนตัวเองให้เป็นสถานที่ที่ผู้คน ทั่วไปทั่วโลกนักศึกษาต่างมหาวิทยาลัย สามารถเข้ามาเรียนรู้ได้ และมี credit transfer ซึ่งควรเอื้อต่อสถาบันวิทยาลัยชุมชนด้วย

- ยกระดับ English Proficiency & Digital skills

- Demand-Based Financing

ทั้งนี้ เพื่อเป้าหมายคือ "ตบใจทย์ของประเทศและโลกและยกระดับสู่ Thailand 4.0" คือ

- เสริมสร้างขีดความสามารถในการแข่งขันของประเทศ โดยเน้นการพัฒนา การผลิตกำลังคนคุณภาพสูง ผลิตรายได้นวัตกรรม สร้างมูลค่าเพิ่ม เพื่อเปลี่ยนผ่านสังคมไทยสู่สังคมเศรษฐกิจฐานความรู้และเพิ่มคุณค่า(Thailand 4.0 : Value-based Economy) โดยใช้สถาบันอุดมศึกษาเป็น หัวรถจักรขับเคลื่อนการพัฒนาประเทศ

- มหาวิทยาลัยต้องเน้นการวิจัยมุ่งเป้า ทำหน้าที่เป็นศูนย์บ่มเพาะและ Entrepreneur เพื่อสร้าง Innovation และต่อยอดไปสู่ Commercialization ซึ่งจะทำให้ประเทศไทยหลุดพ้นจากกับดักกลุ่มประเทศรายได้ปานกลาง

- เป็นกำลังสำคัญในการสร้างเครือข่ายและกระจายการพัฒนาเศรษฐกิจและสังคมของประเทศในทุกระดับอย่างก้าวกระโดด

- มหาวิทยาลัยยืนอยู่ได้ด้วยตนเองอย่างยั่งยืน

แนวคิด นโยบาย และเป้าหมายหลักด้านการอุดมศึกษา University 4.0 ที่ส่งผลต่อ Thailand 4.0 ควรเป็นดังนี้



การอุดมศึกษาของชาติในปัจจุบัน กำลังเผชิญกับความท้าทาย 6 ด้าน คือ

- 1) การพัฒนาคนมีคุณภาพและศักยภาพสูงในภาคการผลิตและภาคบริการ โดยมีแผนพัฒนากำลังคนของประเทศแบบมุ่งเป้า
- 2) การส่งเสริม ร่วมมือ และผลิตนวัตกรรมและเทคโนโลยีจากงานวิจัยและพัฒนาตามยุทธศาสตร์ชาติ
- 3) การพัฒนาระบบการศึกษาและเรียนรู้ให้ทันการก้าวหน้าของโลก และสามารถรองรับการเปลี่ยนแปลงในสังคมผู้สูงอายุ
- 4) การสร้างโอกาสและความเท่าเทียมกันในการเข้าถึงการศึกษาระดับอุดมศึกษาของนักเรียนสายสามัญและสายอาชีวะ รวมทั้งผู้สูงอายุ
- 5) การพัฒนาสถาบันอุดมศึกษาแต่ละประเภทเพื่อความก้าวหน้าและความอยู่รอด
- 6) การออกแบบ และจัดตั้งองค์กรระดับชาติที่จะมาขับเคลื่อนการพัฒนาการอุดมศึกษาของชาติอย่างเร่งด่วน

ดังนั้น การอุดมศึกษาจึงควรกำหนดหลักการดำเนินงานที่สำคัญ 4 ด้าน คือ รัฐบาลควรมีนโยบายที่ชัดเจนในการจัดตั้งและออกแบบ "กระทรวงการอุดมศึกษา" ให้เป็นองค์กรระดับประเทศที่สามารถขับเคลื่อนการพัฒนาการอุดมศึกษาของชาติ พร้อมทั้งมีการปลดล็อคปัญหาและเร่งพัฒนาการอุดมศึกษาของชาติเพื่อเอาชนะความท้าทายด้านต่าง ๆ เพื่อนำไปสู่เป้าหมายการพัฒนาประเทศที่ต้องการบรรลุตามยุทธศาสตร์ชาติ 20 ปี และ Thailand 4.0



อีกทั้ง ควรกำหนดแผนงานที่เป็นจุดเน้นเพื่อพัฒนาและปลดล็อคปัญหาที่สำคัญด้านต่าง ๆ ของการอุดมศึกษาของชาติ คือ

1. การเตรียมโครงสร้าง กำลังคน ทรัพยากรและความร่วมมือกับภาคส่วนต่าง ๆ เพื่อรองรับ กระทรวงการอุดมศึกษาที่จะเป็นองค์กรระดับประเทศในการขับเคลื่อนการอุดมศึกษาของชาติ

2. การพัฒนายุทธศาสตร์และ Roadmap ของการอุดมศึกษาของชาติ 20 ปี

3. การวางแผนกำลังคนของประเทศ ระยะ 20 ปี

- การพัฒนากำลังคนที่มีคุณภาพและทักษะที่จำเป็น ได้แก่ บัณฑิต กำลังคนในระบบแรงงาน บุคลากรทางการวิจัยและนวัตกรรม และอาจารย์

- การปรับปรุงเปลี่ยนแปลงกฎระเบียบและข้อจำกัดที่เกี่ยวข้อง เช่น หลักสูตร การประเมินและการเข้าสู่ตำแหน่งทางวิชาการ

- การออกแบบระบบการศึกษาที่เน้นกระบวนการเรียนรู้ และนวัตกรรมที่ทันโลก เช่น Digital contents

4. การพัฒนาระบบวิจัยและนวัตกรรมของการอุดมศึกษาของชาติ

- การพัฒนาระบบบริหารจัดการแบบบูรณาการและระบบนิเวศน์การวิจัยและนวัตกรรมที่เอื้อต่อการทำงาน

- การพัฒนาและปรับปรุงกลไกความร่วมมือแบบ Proactive กับภาคเอกชน ภาคชุมชนสังคมและภาคนโยบาย

5. ตอบุ้ญการพัฒนาระบบที่

การพัฒนาอย่างยั่งยืนและบูรณาการระหว่างสถาบันอุดมศึกษากับจังหวัด ท้องถิ่น และภาคเอกชน ตามยุทธศาสตร์การพัฒนาท้องถิ่น

1.1.4 ยุทธศาสตร์มหาวิทยาลัยราชภัฏ ระยะ 20 ปี (พ.ศ. 2560 -2579)

วิสัยทัศน์

มหาวิทยาลัยราชภัฏเน้นการผลิตบัณฑิตที่มีคุณภาพเป็นเลิศโดยกระบวนการจัดการเรียนการสอน เพื่อพัฒนาชุมชนและท้องถิ่นให้มีความเข้มแข็งและยั่งยืน

พันธกิจ

1. สร้างเครือข่าย และความร่วมมือกับภาคประชาชน ชุมชน ท้องถิ่น และผู้ประกอบการในการจัดการศึกษา
2. ผลิตบัณฑิตให้มีคุณภาพ มีสมรรถนะที่ตลาดแรงงานต้องการ
3. บริหารจัดการมหาวิทยาลัย ให้มีความคล่องตัว ยืดหยุ่น โปร่งใส ด้วยหลักธรรมาภิบาลสู่การเปลี่ยนแปลง และการพัฒนาก้าวหน้าอย่างต่อเนื่องและยั่งยืน
4. วิจัย สร้างความรู้และนวัตกรรมให้มีคุณภาพและได้มาตรฐานสากล
5. ให้บริการวิชาการ ถ่ายทอดเทคโนโลยีน้อมนำแนวพระราชดำรินำมาบูรณาการแก้ไขปัญหา

ศิลปวัฒนธรรม

ยุทธศาสตร์ที่ 1 การพัฒนาท้องถิ่น

ตัวชี้วัดร่วม

1. มีฐานข้อมูลปัญหาและความต้องการของชุมชนในพื้นที่รับผิดชอบของมหาวิทยาลัยราชภัฏที่เข้าไปสนับสนุนการเรียนรู้เพื่อการพัฒนา
2. จำนวนชุมชนที่มหาวิทยาลัยราชภัฏเข้าไปให้ความรู้และพัฒนาในด้านต่างๆ
3. จำนวนโครงการที่น้อมนำแนวพระราชดำรินำมาบูรณาการแก้ไขปัญหาในการพัฒนาท้องถิ่นให้มีความเข้มแข็งและยั่งยืน

ตัวชี้วัด

1. จำนวนองค์กรภาครัฐ เอกชน ชุมชนในพื้นที่รับผิดชอบของมหาวิทยาลัยราชภัฏ มีส่วนร่วมในการพัฒนาชุมชน
2. ร้อยละของนักเรียนในท้องถิ่นที่เข้าเรียนในมหาวิทยาลัยราชภัฏ
3. จำนวนแผนงาน โครงการพัฒนาชุมชนที่มีมหาวิทยาลัยราชภัฏเป็นแกนนำมีจำนวนเพิ่มมากขึ้น
4. แร่งงานขอเทียบโอนความรู้ ประสบการณ์ เพื่อยกระดับคุณวุฒิการศึกษาเพิ่มขึ้น
5. สถานศึกษาที่ปลอดยาเสพติดเพิ่มขึ้น
6. ร้อยละของนักเรียนระดับประถมศึกษาในพื้นที่รับผิดชอบของมหาวิทยาลัยราชภัฏที่สามารถอ่านออกเขียนได้ เพิ่มขึ้น
7. จำนวนโครงการที่มหาวิทยาลัยราชภัฏดำเนินการเพื่อส่งเสริม ศิลปวัฒนธรรม และ กีฬาท้องถิ่นให้เป็นที่ยอมรับในระดับภูมิภาค ระดับชาติ หรือนานาชาติ
8. ร้อยละของประชาชนในท้องถิ่นที่ดัชนีสุขภาพเพิ่มขึ้น
9. จำนวนโครงการบูรณาการพันธกิจสัมพันธ์
10. จำนวนวิสาหกิจชุมชน ผู้ประกอบการใหม่ที่เพิ่มขึ้นในท้องถิ่น
11. รายได้ที่เพิ่มขึ้นของประชาชนกลุ่มเป้าหมายที่เข้าร่วมโครงการ
12. อัตราการอพยพย้ายถิ่นของประชากรวัยทำงานในท้องถิ่นลดลง
13. จำนวนโครงการที่มหาวิทยาลัยราชภัฏ ส่งเสริมความรู้ รัก สามัคคี ความมีระเบียบ วินัยเข้าใจสิทธิหน้าที่ตนเองและผู้อื่นภายใต้พื้นฐานของสังคมประชาธิปไตยอันมีพระมหากษัตริย์เป็นประมุข ในมหาวิทยาลัยและชุมชนท้องถิ่น สังคม ท้องถิ่น เพิ่มขึ้น

โครงการหลัก

1. กำหนดพื้นที่ความรับผิดชอบและจัดทำแผนในการใช้การศึกษาเป็นเครื่องมือในการพัฒนาท้องถิ่น
2. บูรณาการพันธกิจสัมพันธ์เพื่อสร้างองค์ความรู้ที่ใช้พัฒนาเศรษฐกิจท้องถิ่น
3. ส่งเสริมและจัดการเรียนรู้
4. จัดทำฐานข้อมูลกลาง
5. บูรณาการพันธกิจ สัมพันธ์เพื่อพัฒนาสังคมท้องถิ่น
6. พันธกิจสัมพันธ์เพื่อบริหารจัดการการใช้ทรัพยากรธรรมชาติของชุมชนท้องถิ่นอย่างยั่งยืน
7. ส่งเสริมองค์ความรู้ด้านสิ่งแวดล้อมที่เหมาะสม

ยุทธศาสตร์ที่ 2 การผลิตและพัฒนาครู

ตัวชี้วัดร่วม : ร้อยละของโรงเรียนชั้นพื้นฐานในพื้นที่ ที่มีมหาวิทยาลัยราชภัฏเป็นที่เลี้ยง

ตัวชี้วัด

1. ร้อยละของความขาดแคลนครูในโรงเรียนชั้นพื้นฐาน ในพื้นที่รับผิดชอบของมหาวิทยาลัยราชภัฏมีจำนวนลดลง
2. ร้อยละของอาจารย์ที่เป็นต้นแบบความเชี่ยวชาญในวิชาชีพที่ได้รับการยอมรับ
3. ร้อยละของบุคลากรทางการศึกษาในท้องถิ่นที่ได้รับการพัฒนาจากมหาวิทยาลัยราชภัฏ และรับวิทยฐานะที่สูงขึ้น
4. ร้อยละของบัณฑิตครูที่สอบผ่านมาตรฐานใบประกอบวิชาชีพครู

5. ร้อยละของบัณฑิตครูที่จบจากมหาวิทยาลัยราชภัฏที่สอบบรรจุครูได้ในการสอบครั้งแรก
6. สัดส่วนบัณฑิตครูที่ได้รับการบรรจุเข้าทำงานในท้องถิ่น
7. ร้อยละของนักเรียนในท้องถิ่นที่มีคะแนนผลการทดสอบทางการศึกษาระดับชาตินี้พื้นฐาน(O-NET)แต่ละวิชาผ่านเกณฑ์คะแนนร้อยละ 50 ขึ้นไปเพิ่มขึ้น
8. จำนวนชั่วโมงการเรียนการสอนในหลักสูตรศึกษาศาสตรครุศาสตร์ที่เกี่ยวข้องกับการพัฒนาเทคนิคการสอนที่เพิ่มขึ้น
9. ผลการวิจัยเฉพาะสาขาวิชาชีพครูที่ได้รับการตีพิมพ์ เผยแพร่ทั้งในระดับชาติและนานาชาติ หรือนำไปใช้ให้เกิดประโยชน์ต่อการผลิตและพัฒนาครูเพิ่มขึ้น
10. จำนวนโรงเรียนในท้องถิ่นที่มีการนำวัตกรรมการจัดการเรียนรู้ของโรงเรียนสาธิตไปใช้ประโยชน์

โครงการหลัก

- 1.โครงการพัฒนาระบบฐานข้อมูลสนับสนุนการผลิตและพัฒนาครู
- 2.โครงการพัฒนาระบบการจัดการศึกษา
- 3.โครงการพัฒนาสถาบันต้นแบบการผลิตครู
- 4.โครงการพัฒนาอาจารย์เป็นอาจารย์ต้นแบบด้านการศึกษา
- 5.โครงการศูนย์พัฒนาครูและบุคลากรทางการศึกษา ในท้องถิ่นโดยใช้โรงเรียนเป็นฐาน ด้วยระบบ Coaching and Mentoring และ Professional Learning Community
- 6.โครงการพัฒนาโรงเรียนสาธิตให้เป็นศูนย์ปฏิบัติการและการวิจัยเป็นต้นแบบให้กับโรงเรียนในท้องถิ่น

ยุทธศาสตร์ที่ 3 ยกระดับคุณภาพการศึกษา

ตัวชี้วัด

- 1.จำนวนแหล่งการเรียนรู้ที่ได้รับการพัฒนาให้สามารถจัดการศึกษา จัดกิจกรรม การเรียนรู้ ตลอดชีวิตที่มีคุณภาพ
- 2.ความพึงพอใจของผู้รับบริการที่มีต่อทรัพยากรการเรียนรู้ในมหาวิทยาลัยราชภัฏเพิ่มขึ้น
- 3.จำนวนหลักสูตรสหวิทยาการที่สนองต่อการพัฒนาท้องถิ่น
- 4.ร้อยละของอาจารย์ที่มีใบรับรองความเชี่ยวชาญด้านวิชาชีพมาตรฐาน
- 5.ร้อยละของผลงานวิจัยที่ได้รับการตีพิมพ์ระดับนานาชาติเพิ่มขึ้น
- 6.ร้อยละของอาจารย์ที่สอบผ่านมาตรฐานภาษาอังกฤษ จรรยาบรรณวิชาชีพ เทคโนโลยีสารสนเทศ และสมรรถนะเฉพาะทางวิชาชีพ
- 7.ร้อยละของจำนวนนักศึกษาที่เข้าร่วมกิจกรรมเพื่อประโยชน์สาธารณะเพิ่มขึ้น
- 8.ระดับความสามารถด้านการใช้ภาษาอังกฤษเฉลี่ยของผู้สำเร็จการศึกษาระดับปริญญาตรีเมื่อทดสอบตามมาตรฐานความสามารถทางด้านภาษาอังกฤษ CEFR สูงขึ้น
- 9.อัตราการได้งานทำ / ประกอบอาชีพอิสระของผู้สำเร็จการศึกษาระดับอุดมศึกษา ภายในระยะเวลา 1 ปี เพิ่มขึ้น
10. ร้อยละของผู้สำเร็จการศึกษาระดับอุดมศึกษา มีสมรรถนะเป็นที่พอใจของสถานประกอบการเพิ่มขึ้น

โครงการหลัก

- 1.โครงการจัดหาและเพิ่มประสิทธิภาพทรัพยากรสนับสนุนการเรียนรู้
- 2.โครงการพัฒนา ปรับปรุง บูรณาการหลักสูตร มหาวิทยาลัยราชภัฏให้มีความพร้อมและเป็นจุดเด่นตามแนวทางยุทธศาสตร์ใหม่
- 3.โครงการความร่วมมือพัฒนาหลักสูตรสหวิทยาการและบูรณาการการจัดการเรียนกับผู้ใช้บัณฑิตและองค์กรวิชาชีพ
- 4.โครงการสร้างมาตรฐาน ฝึกอบรมและพัฒนาอาจารย์มืออาชีพ
- 5.โครงการพัฒนาบุคลากรให้มีสมรรถนะเฉพาะทางวิชาชีพ
- 6.โครงการสร้างมาตรฐานวิชาชีพบัณฑิต มหาวิทยาลัยราชภัฏพัฒนาบัณฑิตให้มีทักษะของศตวรรษที่ 21 และสอดคล้องกับความต้องการของผู้ใช้บัณฑิต
- 7.โครงการบ่มเพาะให้บัณฑิตมีทักษะเป็นผู้ประกอบการรุ่นใหม่ (Startup)

ยุทธศาสตร์ที่ 4 พัฒนาระบบบริหารจัดการ

ตัวชี้วัด

- 1.จำนวนระบบ / ฐานข้อมูลร่วมที่ร่วมมือพัฒนาสำเร็จตามแผนงานร่วม
- 2.ร้อยละของมหาวิทยาลัยที่จัดหาและแลกเปลี่ยนทรัพยากรการศึกษาร่วมตามเกณฑ์
- 3.ร้อยละของโครงการ / กิจกรรมร่วมที่เครือข่ายดำเนินการได้แล้วเสร็จตามแผน
- 4.มีปฏิญญามหาวิทยาลัยราชภัฏร่วมพัฒนาท้องถิ่นภายในปี 2560
- 5.กฎระเบียบ/ร้อยละของมหาวิทยาลัยราชภัฏที่ร่วมโครงการหรือผ่านการประเมิน EdPEX

โครงการหลัก

- 1.โครงการประกาษาปฏิญญาราชภัฏ 60
- 2.โครงการประกาษาพื้นที่รับผิดชอบรายมหาวิทยาลัย
- 3.โครงการพัฒนาระบบฐานข้อมูลเพื่อการบริหาร
- 4.โครงการจัดทำแผนแม่บท จัดทำ พัฒนาทรัพยากรทางการศึกษา
- 5.โครงการจัดทำข้อตกลงแลกเปลี่ยนทรัพยากรทางการศึกษา
- 6.โครงการสร้างเครือข่ายประชารัฐ
- 7.โครงการพัฒนาเครือข่ายในกลุ่มมหาวิทยาลัยราชภัฏ
- 8.โครงการพัฒนาและประเมินระบบบริหารจัดการสู่ความเป็นเลิศ
- 9.โครงการศึกษา พัฒนา และแก้ไขกฎหมาย เพื่อเสริมสร้างธรรมาภิบาลในมหาวิทยาลัย

1.2. ปัจจัยภายใน

1.2.1 ข้อมูลทั่วไป

สถานที่ตั้งมหาวิทยาลัยราชภัฏวไลยอลงกรณ์ ในพระบรมราชูปถัมภ์ เลขที่ 1 หมู่ 20 ถนนพหลโยธิน ตำบลคลองหนึ่ง อำเภอคลองหลวง จังหวัดปทุมธานี 13180 และ มหาวิทยาลัยราชภัฏวไลยอลงกรณ์ ในพระบรมราชูปถัมภ์ จังหวัดสระแก้ว มีการจัดการเรียน การสอนทั้งหมด 7 คณะ 1 วิทยาลัย ประกอบด้วย

1. คณะครุศาสตร์
2. คณะมนุษยศาสตร์และสังคมศาสตร์
3. คณะวิทยาการจัดการ
4. คณะวิทยาศาสตร์และเทคโนโลยี

5. คณะเทคโนโลยีอุตสาหกรรม
6. คณะเทคโนโลยีการเกษตร
7. คณะสาธารณสุขศาสตร์
8. วิทยาลัยนวัตกรรมการจัดการ

1.2.1.1 หลักสูตร

มหาวิทยาลัยราชภัฏวไลยอลงกรณ์ ในพระบรมราชูปถัมภ์ จัดการศึกษาในระดับปริญญาตรี ประกาศนียบัตรบัณฑิต ปริญญาโท และปริญญาเอก โดยมีหลักสูตรที่เปิดสอน ดังตารางต่อไปนี้ ตารางที่ 1 เปรียบเทียบจำนวนหลักสูตรที่เปิดสอน ปีการศึกษา 2558-2560 จำแนกตามระดับการศึกษา

ระดับการศึกษา		ปีการศึกษา					
		2558	ร้อยละ	2559	เพิ่ม/ลด	2560	เพิ่ม/ลด
1	ปริญญาตรี	55	82.09	56	1.82	60	7.14
2	ประกาศนียบัตรบัณฑิต	1	1.49	1	0	1	0
3	ปริญญาโท	6	8.96	6	0	8	33.33
4	ปริญญาเอก	5	7.46	5	0	6	20.00
รวม		67	100.00	68	1.82	75	60.48

ที่มา : สำนักส่งเสริมวิชาการและงานทะเบียน

แผนภูมิแสดงเปรียบเทียบจำนวนหลักสูตรที่เปิดสอน ปีการศึกษา 2558-2560
จำแนกตามระดับการศึกษา

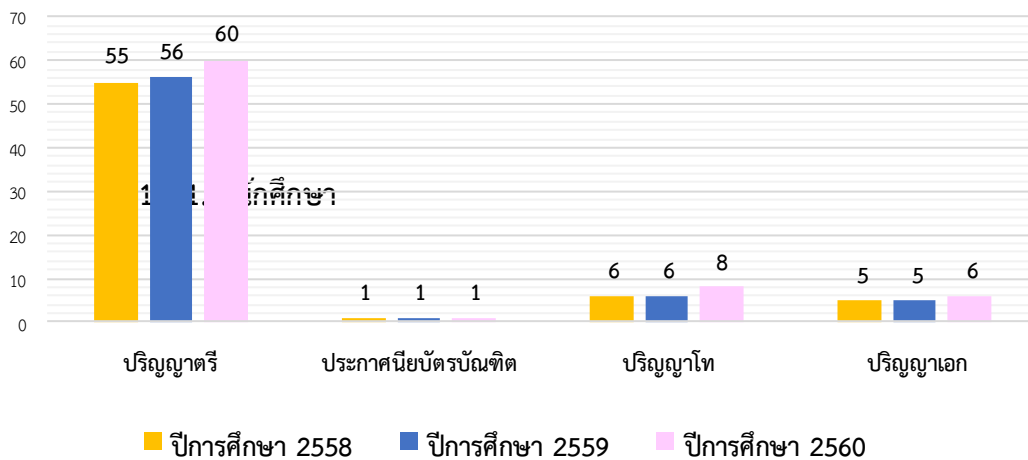

มหาวิทยาลัยราชภัฏวไลยอลงกรณ์ ในพระบรมราชูปถัมภ์ ปีการศึกษา พ.ศ. 2558-2560
มีจำนวนนักศึกษา ดังนี้

ตารางที่ 2 เปรียบเทียบจำนวนนักศึกษาใหม่ ปีการศึกษา 2558-2560 จำแนกตามระดับการศึกษา

หน่วย : คน

ระดับการศึกษา		ปีการศึกษา					
		2558	ร้อยละ	2559	เพิ่ม/ลด	2560	เพิ่ม/ลด
1	ปริญญาตรี	2,801	93.74	2,231	-20.35	2,753	13.40
2	ประกาศนียบัตรบัณฑิต	187	6.26			104	0.00
3	ปริญญาโท			83	0.00	12	-85.54
4	ปริญญาเอก			21	0.00		
รวม		2,988	100.00	2,335	-21.85	2,869	22.87

ที่มา : สำนักส่งเสริมวิชาการและงานทะเบียน

แผนภูมิแสดงเปรียบเทียบจำนวนนักศึกษาใหม่ ปีการศึกษา 2558-2560
จำแนกตามระดับการศึกษา

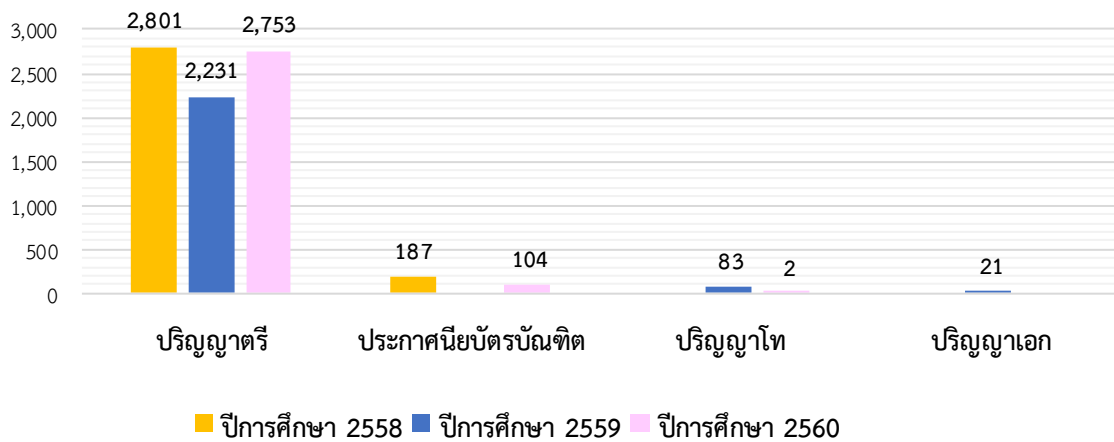

ตารางที่ 3 เปรียบเทียบจำนวนนักศึกษาทั้งหมด ปีการศึกษา 2558-2560 จำแนกตามคณะ / วิทยาลัย

หน่วย : คน

คณะ / วิทยาลัย		ปีการศึกษา					
		2558	ร้อยละ	2559	เพิ่ม/ลด	2560	เพิ่ม/ลด
1	คณะครุศาสตร์	2,887	22.39	2,364	-18.12	2,318	-1.95
2	คณะมนุษยศาสตร์และสังคมศาสตร์	2,692	20.88	2,439	-9.40	2,344	-3.90
3	คณะวิทยาการจัดการ	3,963	30.74	3,634	-8.30	3,469	-4.54
4	คณะวิทยาศาสตร์และเทคโนโลยี	1,876	14.55	1,794	-4.37	1,207	-32.72
5	คณะเทคโนโลยีอุตสาหกรรม	816	6.33	848	3.92	876	3.30
6	คณะเทคโนโลยีการเกษตร	294	2.28	306	4.085	293	-4.25
7	คณะสาธารณสุขศาสตร์					593	0.00
8	วิทยาลัยนวัตกรรมการจัดการ	347	2.69	404	16.43	357	-11.63
9	มหาวิทยาลัยราชภัฏวไลยอลงกรณ์ ในพระบรมราชูปถัมภ์ สระแก้ว	19	0.15	139	631.58	199	43.17
รวม		12,894	100.00	11,928	-8.57	11,656	-2.57

ที่มา : สำนักส่งเสริมวิชาการและงานทะเบียน

แผนภูมิแสดงเปรียบเทียบจำนวนนักศึกษาทั้งหมด ปีการศึกษา 2558-2560 จำแนกตามคณะ / วิทยาลัย

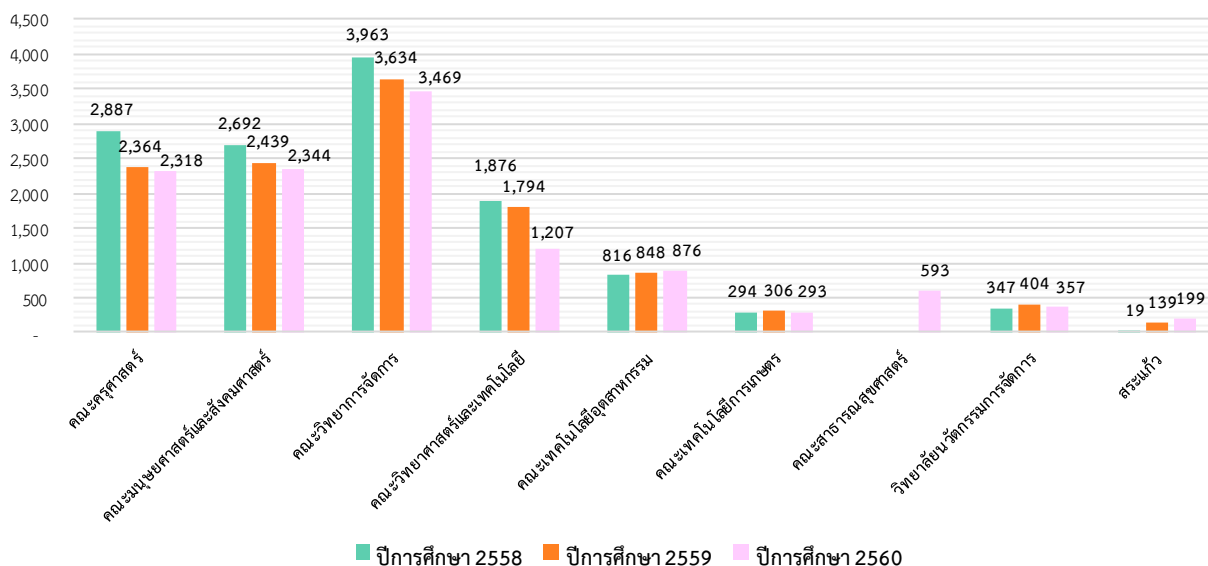

1.2.1.3 ผู้สำเร็จการศึกษา

ตารางที่ 4 เปรียบเทียบจำนวนผู้สำเร็จการศึกษา ปีการศึกษา 2558-2560 จำแนกตามระดับการศึกษา

หน่วย : คน

ระดับการศึกษา		ปีการศึกษา					
		2558	ร้อยละ	2559	เพิ่ม/ลด	2560	เพิ่ม/ลด
1	ปริญญาตรี	1,769	91.37	1,963	10.97	2,266	15.44
2	ประกาศนียบัตรบัณฑิต			134	0	153	14.18
3	ปริญญาโท	133	6.87	110	-17.29	116	5.45
4	ปริญญาเอก	34	1.76	52	52.94	42	-19.23
รวม		1,936	100.00	2,259	16.68	2,577	14.08

ที่มา : สำนักส่งเสริมวิชาการและงานทะเบียน

แผนภูมิแสดงเปรียบเทียบจำนวนผู้สำเร็จการศึกษา ปีการศึกษา 2558-2560 จำแนกตามระดับการศึกษา

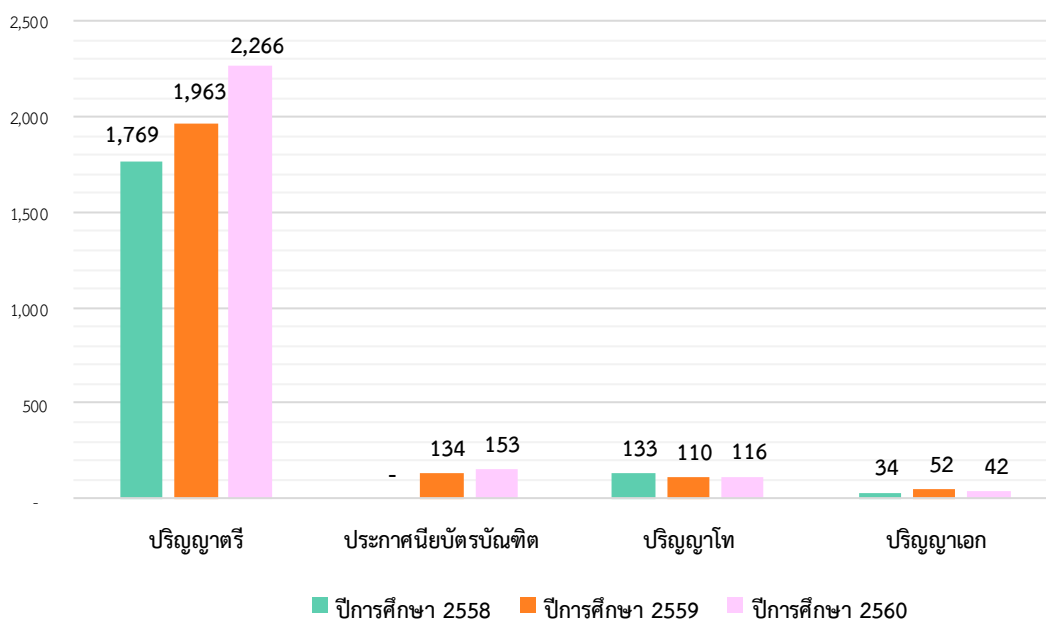

ตารางที่ 5 เปรียบเทียบจำนวนผู้สำเร็จการศึกษา ปีการศึกษา 2558-2560 จำแนกตามคณะ/วิทยาลัย

หน่วย : คน

คณะ/ วิทยาลัย		ปีการศึกษา					
		2558	ร้อยละ	2559	เพิ่ม/ลด	2560	เพิ่ม/ลด
1	คณะครุศาสตร์	400	20.66	801	100.25	685	-14.48
2	คณะมนุษยศาสตร์และสังคมศาสตร์	440	22.73	339	-22.95	545	60.77
3	คณะวิทยาการจัดการ	709	36.62	674	-4.94	635	-5.79
4	คณะวิทยาศาสตร์และเทคโนโลยี	124	6.40	204	64.52	178	-12.75
5	คณะเทคโนโลยีอุตสาหกรรม	95	4.91	82	-13.68	158	92.68
6	คณะเทคโนโลยีการเกษตร	10	0.52	29	190.00	36	24.14
7	คณะสาธารณสุขศาสตร์					186	0.00
8	วิทยาลัยนวัตกรรมการจัดการ	158	8.16	130	-17.72	154	18.46
รวม		1,936	100.00	2,259	13.69	2,577	2.26

ที่มา : สำนักส่งเสริมวิชาการและงานทะเบียน

แผนภูมิแสดงเปรียบเทียบจำนวนผู้สำเร็จการศึกษา ปีการศึกษา 2558-2560
จำแนกตามคณะ / วิทยาลัย

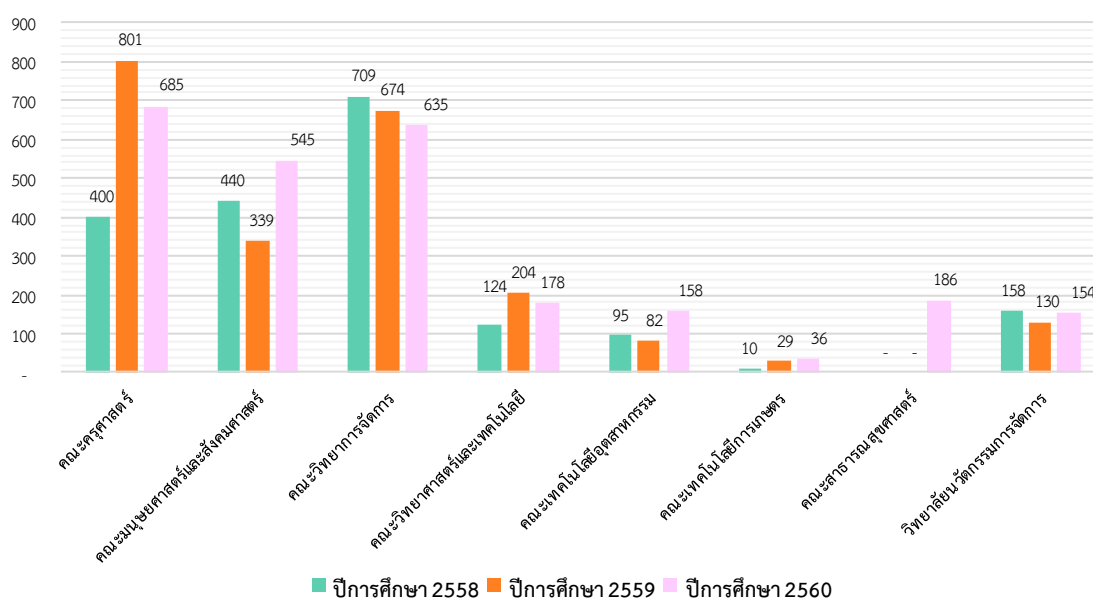

1.2.1.4 ภาวะการมีงานทำของบัณฑิต

จากการสำรวจผู้สำเร็จการศึกษา ระดับปริญญาตรี ปีการศึกษา 2558 – 2559 โดยมีการสรุปผลการสำรวจภาวะการมีงานทำของบัณฑิต จำแนกตามคณะ/วิทยาลัย ดังนี้

ตารางที่ 6 เปรียบเทียบร้อยละของจำนวนผู้สำเร็จการศึกษาที่มีงานทำ ประจำปีการศึกษา 2558 – 2559 จำแนกตามคณะ / วิทยาลัย

หน่วย : ร้อยละ

คณะ / วิทยาลัย		ปีการศึกษา	
		2558	2559
1	คณะครุศาสตร์	54.07	51.60
2	คณะมนุษยศาสตร์และสังคมศาสตร์	72.28	69.75
3	คณะวิทยาการจัดการ	78.97	66.21
4	คณะวิทยาศาสตร์และเทคโนโลยี	94.55	81.67
5	คณะเทคโนโลยีอุตสาหกรรม	96.97	89.29
6	คณะเทคโนโลยีการเกษตร	100	73.08
7	คณะสาธารณสุขศาสตร์		82.46
8	วิทยาลัยนวัตกรรมการจัดการ	100.00	67.50
รวม		73.95	64.09

1.2.1.5 บุคลากร

ตารางที่ 7 เปรียบเทียบจำนวนบุคลากร ปีการศึกษา 2558-2560 จำแนกตามประเภทบุคลากร

หน่วย : คน

ประเภทบุคลากร		ปีการศึกษา					
		2558	ร้อยละ	2559	เพิ่ม/ลด	2560	เพิ่ม/ลด
1	ข้าราชการ	112	12.06	103	-8.04	99	-3.88
2	ลูกจ้างประจำ	28	3.01	20	-28.57	20	0.00
3	พนักงานราชการ	18	1.94	22	22.22	24	9.09
4	พนักงานมหาวิทยาลัย	533	57.37	635	19.14	677	6.61
5	เจ้าหน้าที่ประจำตามสัญญาจ้าง	54	5.81	30	-44.44	41	36.67
6	ลูกจ้างชั่วคราว	184	19.81	185	0.54	189	2.16
รวม		925	100.00	995	-1.40	1,050	-0.20

ที่มา : งานบริหารงานบุคคล ข้อมูล ณ วันที่ 30 เดือน สิงหาคม พ.ศ. 2560

แผนภูมิแสดงเปรียบเทียบจำนวนบุคลากร ปีการศึกษา 2558-2560 จำแนกตามประเภทบุคลากร

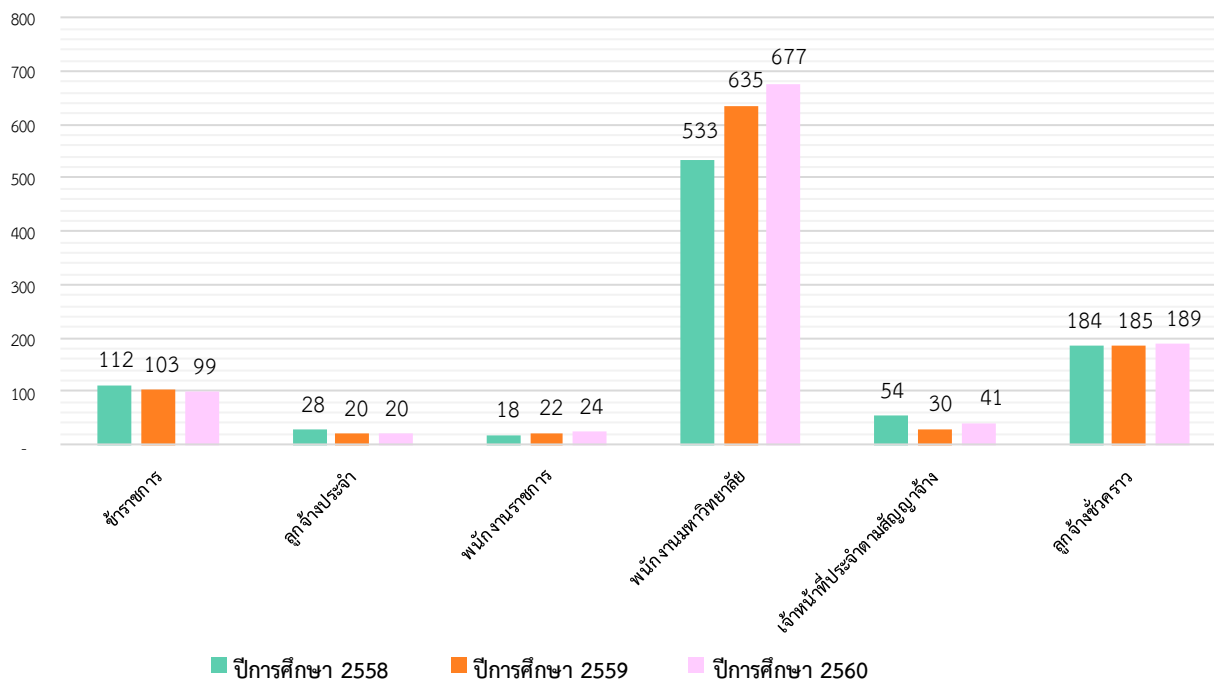

ตารางที่ 8 เปรียบเทียบจำนวนบุคลากรสายวิชาการ ปีการศึกษา 2558-2560 จำแนกตามตำแหน่งทางวิชาการ

หน่วย : คน

ตำแหน่งทางวิชาการ	ปีการศึกษา					
	2558	ร้อยละ	2559	เพิ่ม/ลด	2560	เพิ่ม/ลด
1 ศาสตราจารย์					1	0.00
2 รองศาสตราจารย์	15	3.55	14	-6.67	14	0.00
3 ผู้ช่วยศาสตราจารย์	76	17.97	79	3.95	85	7.59
4 อาจารย์	332	78.49	354	6.63	372	5.08
รวม	423	100.00	447	5.64	472	5.59

ที่มา : งานบริหารงานบุคคล ข้อมูล ณ วันที่ 30 เดือน สิงหาคม พ.ศ. 2560

1.2.1.6 งบประมาณ

ตารางที่ 9 เปรียบเทียบจำนวนงบประมาณ ที่ได้รับจัดสรร ประจำปีงบประมาณ พ.ศ. 2559-2561 จำแนกตามประเภทงบประมาณ

หน่วย : บาท

ประเภทงบประมาณ	ปีงบประมาณ					
	2559	ร้อยละ	2560	เพิ่ม/ลด	2561	เพิ่ม/ลด
1 งบประมาณแผ่นดิน	499,616,300	68.27	514,216,100	2.92	518,818,800	0.90
2 งบประมาณเงินรายได้	232,250,000	31.73	220,355,000	-5.12	305,609,400	38.69
รวม	731,866,300	100.00	734,571,100	0.37	824,428,200	12.23

ที่มา : กองนโยบายและแผน ข้อมูล ณ วันที่ 23 เดือน สิงหาคม พ.ศ. 2560

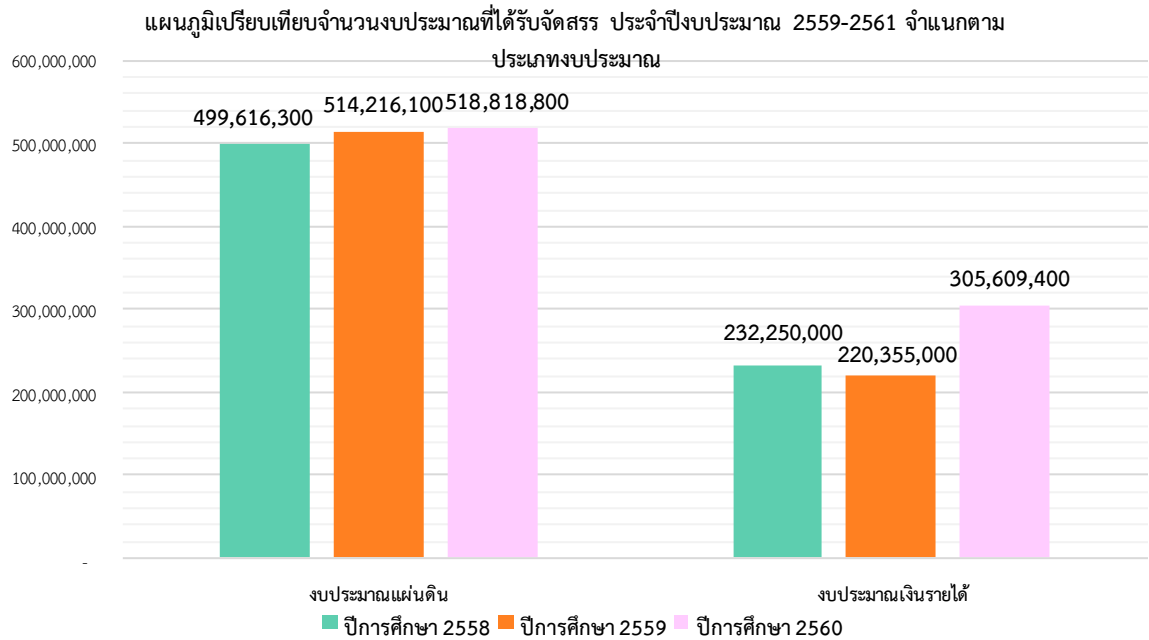

ตารางที่ 10 เปรียบเทียบจำนวนงบประมาณ ที่ได้รับจัดสรร ประจำปีงบประมาณ พ.ศ. 2559-2561
จำแนกตามเงินรายจ่าย

หน่วย : บาท

ประเภท งบประมาณ	ปีงบประมาณ					
	2559	ร้อยละ	2560	เพิ่ม/ลด	2561	เพิ่ม/ลด
1 งบบุคลากร	128,044,400	17.50	118,291,200	-7.62	115,037,300	-2.75
2 งบดำเนินงาน	148,725,000	20.32	164,237,400	10.43	317,007,700	93.02
3 งบลงทุน	101,200,700	13.83	143,468,500	41.77	135,073,000	-5.85
4 งบเงินอุดหนุน	324,131,900	44.29	275,404,800	-15.03	247,330,800	-10.19
5 งบรายจ่ายอื่น	29,764,300	4.07	33,169,200	11.44	11,979,400	-63.88
รวม	731,866,300	100.00	734,571,100	0.37	824,428,200	12.50

ที่มา : กองนโยบายและแผน ข้อมูล ณ วันที่ 23 เดือน สิงหาคม พ.ศ. 2560

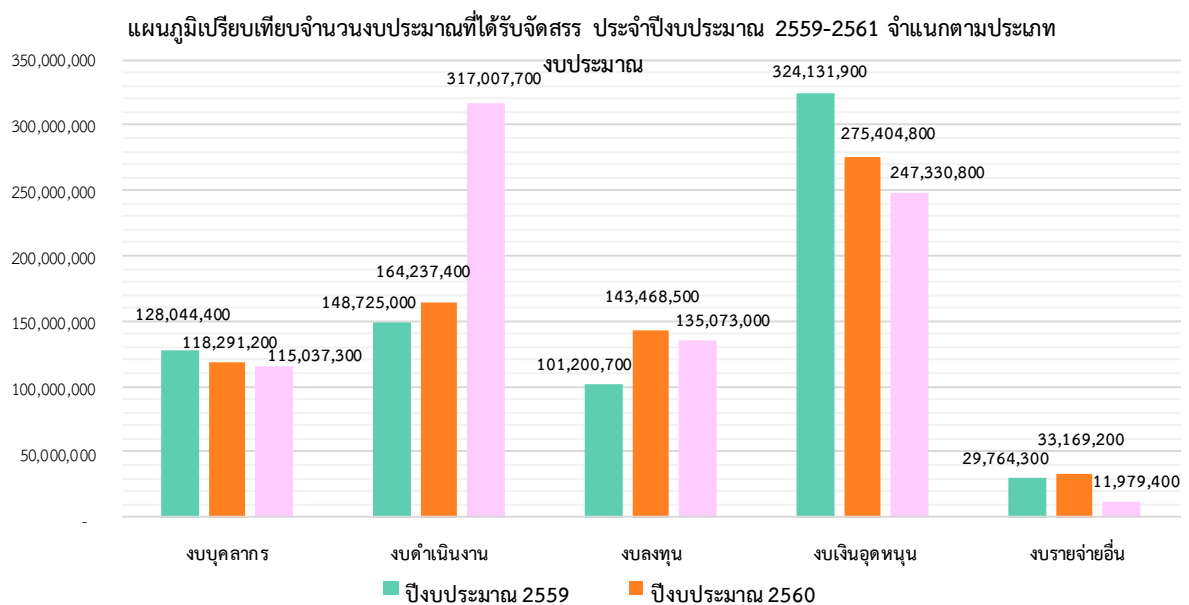

ตารางที่ 11 เปรียบเทียบจำนวนกองทุนสำหรับพัฒนางานด้านต่างๆ ประจำปีงบประมาณ พ.ศ. 2559-2561 จำแนกตามประเภทกองทุน

หน่วย : บาท

ประเภทงบประมาณ		ปีงบประมาณ					
		2559	ร้อยละ	2560	เพิ่ม/ลด	2561	เพิ่ม/ลด
1	กองทุนพัฒนาบุคลากร	8,915,000	55.66	8,990,500	0.85	5,440,200	-39.49
2	กองทุนพัฒนางานวิจัย	3,566,000	22.22	3,556,200	-0.27	3,462,800	-2.63
3	กองทุนพัฒนานักศึกษา	3,566,000	22.22	3,556,200	-0.27	3,626,800	1.99
รวม		16,047,000	100.00	16,102,900	0.35	12,529,800	-22.19

ที่มา : กองนโยบายและแผน ข้อมูล ณ วันที่ 23 เดือน สิงหาคม พ.ศ. 2560

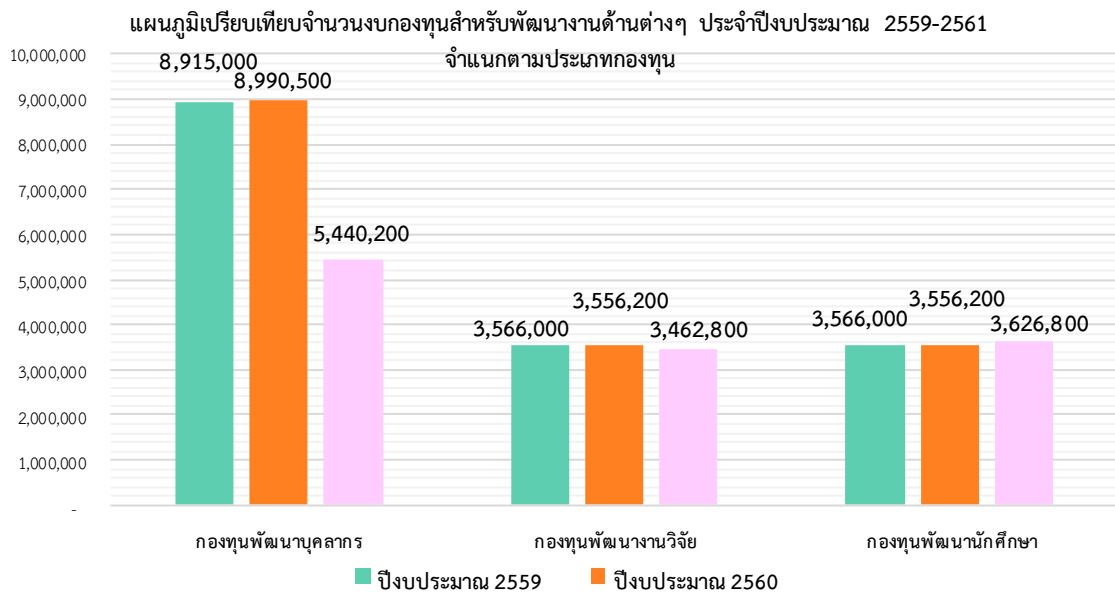

1.2.1.7 วิจัยและงานสร้างสรรค์

ตารางที่ 12 เปรียบเทียบจำนวนงบประมาณสนับสนุนโครงการวิจัย ปีงบประมาณ 2559-2561 จำแนกตามแหล่งทุน

หน่วย : บาท

แหล่งทุน	ปีงบประมาณ					
	2559	ร้อยละ	2560	เพิ่ม/ลด	2561	เพิ่ม/ลด
1 ทุนพัฒนางานวิจัยสำนักงานคณะกรรมการการอุดมศึกษา	900,000	3.57				
2 ทุนพัฒนางานวิจัยสำนักงานคณะกรรมการวิจัยแห่งชาติ	21,090,900	83.59	12,307,355	-41.65	17,023,400	38.32
3 ทุนพัฒนางานวิจัย	3,239,900	12.84	2,729,000	-15.77		
รวม	25,230,800	100.00	15,036,355	-40.40	17,023,400	100.00

ที่มา : สถาบันวิจัยและพัฒนา ข้อมูล ณ วันที่ 19 เดือน กันยายน พ.ศ. 2560

แผนภูมิเปรียบเทียบจำนวนงบประมาณสนับสนุนโครงการวิจัย ปีงบประมาณ 2559-2561 จำแนกตามแหล่งทุน

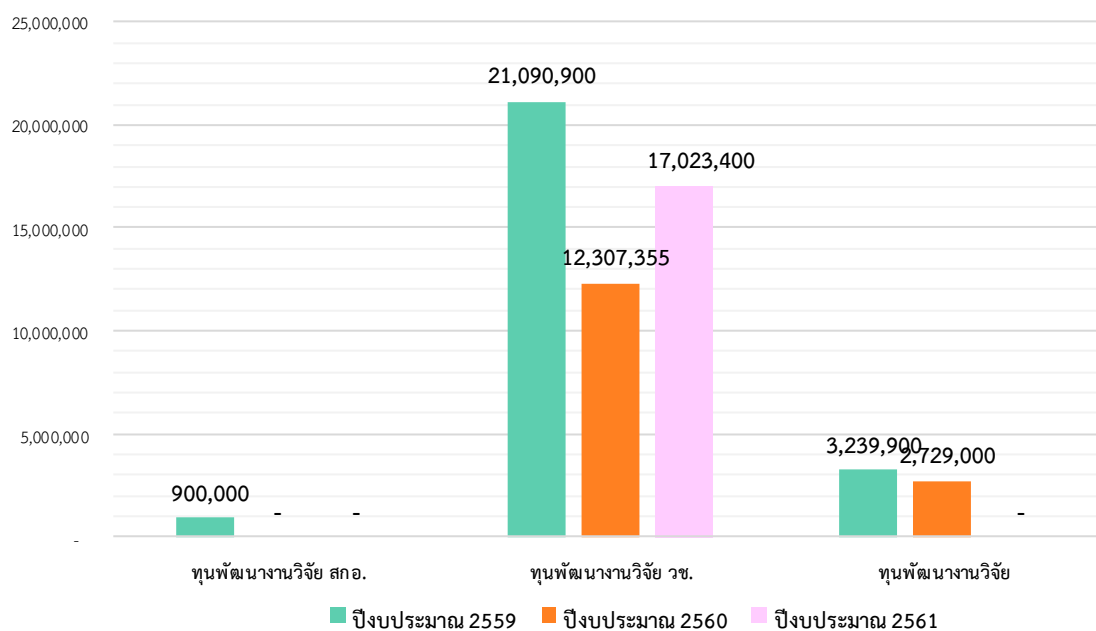

ตารางที่ 13 เปรียบเทียบจำนวนบทความวิจัย พ.ศ. 2558-2560 จำแนกตามบทความวิจัย

ประเภทบทความวิจัย	ปี พ.ศ.					
	2558	ร้อยละ	2559	เพิ่ม/ลด	2560	เพิ่ม/ลด
1 บทความวิจัยวิชาการที่ตีพิมพ์ในรายงานสืบเนื่องระดับชาติ	106	52.48	190	79.25		
2 บทความวิจัยวิชาการที่ตีพิมพ์ในรายงานสืบเนื่องระดับนานาชาติ	29	14.36	45	55.17	30	-33.33
3 บทความวิจัยวิชาการที่ปรากฏในฐานข้อมูล TCI กลุ่มที่ 2	24	11.88	69	187.50	11	-84.06
4 บทความวิจัยวิชาการระดับนานาชาติที่ไม่ปรากฏในฐานข้อมูล TCI กลุ่มที่ 1	29	14.36	53	82.76	38	-28.30
5 บทความวิจัยวิชาการระดับนานาชาติที่ปรากฏในฐานข้อมูลระดับนานาชาติ ตามประกาศ ก.พ.อ.	14	6.93	18	28.57	3	-83.33
รวม	202	100.00	375	85.64	82	-78.13

ที่มา : สถาบันวิจัยและพัฒนา ข้อมูล ณ วันที่ 19 เดือน กันยายน พ.ศ. 2560

ตารางที่ 14 เปรียบเทียบจำนวนลิขสิทธิ์ สิทธิบัตร และอนุสิทธิบัตร ปี พ.ศ. 2558-2560 จำแนกตามการจดทะเบียนทรัพย์สินทางปัญญา

ประเภท	ปี พ.ศ.					
	2558	ร้อยละ	2559	เพิ่ม/ลด	2560	เพิ่ม/ลด
1 ลิขสิทธิ์	0	0.00	0	0.00	0	0.00
2 สิทธิบัตร	2	28.57	8	300.00	2	-75.00
3 อนุสิทธิบัตร	5	71.43	36	620.00	1	-97.22
รวม	7	100.00	44	528.57	3	-93.18

ที่มา : สถาบันวิจัยและพัฒนา ข้อมูล ณ วันที่ 19 เดือน กันยายน พ.ศ. 2560

1.2.2 ผลการวิเคราะห์สภาพแวดล้อมมหาวิทยาลัยราชภัฏวไลยอลงกรณ์ ในพระบรมราชูปถัมภ์

ตารางที่ 15 ผลการวิเคราะห์สภาพแวดล้อมปัจจัยภายใน

ที่	ปัจจัยภายใน	Rate (1)	Weight (2)	Rate X Weight (2) X (1)
1.	บัณฑิตมีความพร้อมรับการพัฒนาและได้รับการยอมรับเรื่องความซื่อสัตย์ ความขยัน และความอดทน	4	0.050	0.200
2.	มีความร่วมมือกับสถานประกอบการชุมชนและท้องถิ่น	3	0.050	0.150
3.	การบริหารจัดการทรัพยากร งบประมาณและการเงินมีระบบที่เอื้อต่อการดำเนินงานของหน่วยงาน	4	0.025	0.100
4.	เริ่มมีระบบการพัฒนาอาจารย์ใหม่มีอาชีพ	4	0.050	0.200
5.	การพัฒนานักศึกษาโดยผ่านวิชาหมวดการศึกษาทั่วไป	5	0.050	0.250
6.	การจัดการเรียนการสอนที่ทำให้ผู้เรียนขยันและอดทน และมีความหลากหลายในรูปแบบการจัดการศึกษา	4	0.075	0.300
7.	ระบบส่งเสริมการผลิตผลงานการวิจัยและนวัตกรรม	4	0.075	0.300
8.	ทักษะความสามารถของบุคลากรในบางด้านโดดเด่นเป็นที่ยอมรับ	4	0.025	0.100
9.	มีผู้นำที่ได้รับการยอมรับ	4	0.025	0.100
10.	มีเงินคงคลัง เงินรายได้ที่เป็นกระแสเงินสดและสินทรัพย์เพื่อการพัฒนาและสร้างมูลค่าเพิ่มของมหาวิทยาลัย	5	0.075	0.375
11.	การจัดสรรทรัพยากรเพื่อการศึกษาอย่างไม่เพียงพอ และยังขาดการสนับสนุนการเรียนรู้นักศึกษาทั้งในและนอกเวลา (ห้องสมุด, ศูนย์คอมพิวเตอร์, ห้องปฏิบัติการต่างๆ, วัสดุอุปกรณ์การเรียนการสอน, เครื่องปรับอากาศ, พาหนะ)	2	0.025	0.050
12.	การบริหารการปฏิบัติการด้าน การวิจัยและเผยแพร่ เกิดผลน้อยไม่ถึงเกณฑ์ที่พึงประสงค์	1	0.025	0.025
13.	การบริหารการเบิกจ่ายงบประมาณขาดประสิทธิภาพและประสิทธิผล	1	0.100	0.100
14.	ระบบสนับสนุนการพัฒนาด้านอาคารสถานที่ของส่วนกลางยังไม่เอื้อต่อการพัฒนางานของหน่วยงานและคณะ	1	0.050	0.050
15.	ระบบการให้บริการบางส่วนมีขั้นตอนมากและไม่เอื้อต่อการให้บริการอย่างมีคุณภาพ	2	0.025	0.050
16.	คุณวุฒิทักษะความรู้ ตำแหน่งทางวิชาการของอาจารย์ยังไม่ถึงเกณฑ์ที่พึงประสงค์	2	0.075	0.150
17.	บุคลากรสายสนับสนุนขาดทักษะ และ service mind รวมทั้งความรู้ความเข้าใจในระบบ ระเบียบวิธีการปฏิบัติงาน	2	0.075	0.150
18.	ขาดวิสัยทัศน์ร่วมของบุคลากรในการขับเคลื่อนพันธกิจ	2	0.025	0.050
19.	งบประมาณแผ่นดินส่วนใหญ่เป็นงบบุคลากรงบพัฒนาและงบลงทุนมีน้อย	1	0.050	0.050
20.	เงินรายได้จากการดำเนินงานตามภารกิจชะลอตัวไม่เพียงพอ	1	0.050	0.050
รวมค่าคะแนน				3.700

ตารางที่ 18 ผลการวิเคราะห์สภาพแวดล้อมปัจจัยภายนอก

ที่	ปัจจัยภายนอก	Rate (1)	Weight (2)	Rate X Weight (2) X (1)
1.	ได้รับการสนับสนุนจากหน่วยงานภายในและนอกประเทศ	4	0.05	0.200
2.	มีเครือข่าย MOU ทั้งในประเทศและต่างประเทศ	4	0.075	0.300
3.	โอกาสในการยกระดับมาตรฐานหลักสูตรมีมาตรฐานหลักสูตร ระดับ AC	5	0.050	0.250
4.	มีโอกาสผลิตผลงานวิจัยที่นำไปใช้ประโยชน์ในท้องถิ่นและสถานประกอบการ	4	0.050	0.200
5.	มีโอกาสเลือกสรรและพัฒนาบุคลากรให้เอื้อต่อการพัฒนา	4	0.050	0.200
6.	มีโอกาสของจำนวนนักศึกษาและอาจารย์ต่างชาติเพิ่มขึ้น เนื่องจากเปิดประชาคมอาเซียน	5	0.050	0.250
7.	โอกาสการมีเวที พื้นที่การเผยแพร่แสดงศักยภาพ และเรียนรู้ต่อประชาคมระดับนานาชาติและเรียนรู้	5	0.025	0.125
8.	การพัฒนางานเพิ่มรายได้จากการดำเนินการ	5	0.075	0.375
9.	การได้รับงบประมาณสนับสนุนตามนโยบายจากรัฐบาล	4	0.050	0.200
10.	นโยบายของรัฐในการบูรรวมมหาวิทยาลัย	2	0.100	0.200
11.	ค่านิยมของสังคมต่อคุณภาพบัณฑิต	2	0.075	0.150
12.	การถูกตรวจสอบกำกับด้าน QA จาก สกอ./สมศ. อย่างต่อเนื่องและซ้ำซ้อน	2	0.075	0.150
13.	การสนับสนุนเครื่องมืออุปกรณ์เพื่อการวิจัยและการเรียนการสอนภาครัฐและเอกชนยังไม่เพียงพอ	2	0.025	0.050
14.	มีการแข่งขันสูงทำให้สูญเสียบุคลากรที่มีศักยภาพ	2	0.075	0.150
15.	นักศึกษาใหม่มีแนวโน้มลดลงและมีความรู้พื้นฐานต่ำกว่าเกณฑ์และมีค่านิยมในการเรียน	1	0.075	0.075
16.	นโยบายระเบียบข้อบังคับของรัฐไม่เอื้อต่อการปฏิบัติงาน	2	0.050	0.100
17.	งบประมาณของรัฐเพื่อสนับสนุนภารกิจบางด้านไม่เพียงพอ	2	0.050	0.100
	รวม			3.075

1.2.3. แผนที่ยุทธศาสตร์ มหาวิทยาลัยราชภัฏวไลยอลงกรณ์ ในพระบรมราชูปถัมภ์

วิสัยทัศน์	มหาวิทยาลัยต้นแบบแห่งการผลิตครู พัฒนาศักยภาพมนุษย์ โดยยึดหลักปรัชญาของเศรษฐกิจพอเพียง และสร้างสรรค์นวัตกรรมเพื่อพัฒนาท้องถิ่น ให้มีความมั่นคง มั่งคั่ง ยั่งยืน				
เป้าประสงค์	บัณฑิตมีคุณภาพมาตรฐาน มีทักษะ การคิด วิเคราะห์ และการเรียนรู้ตลอดชีวิต มี ศักยภาพสอดคล้องกับการพัฒนาประเทศ	วิจัยและนวัตกรรมสามารถแก้ไขปัญหาหรือ เสริมสร้างความเข้มแข็งของท้องถิ่น เพื่อความ มั่นคง มั่งคั่ง และยั่งยืน ของประเทศ	ประชาชนสามารถดำรงชีวิตโดยใช้หลักปรัชญา ของเศรษฐกิจพอเพียง เศรษฐกิจชุมชนเข้มแข็ง ประชาชนมีความสุข มีรายได้เพิ่ม		
	บัณฑิต และผู้มีส่วนได้ส่วนเสีย มีคุณธรรม ศีลธรรม จริยธรรม จิตสำนึกที่ดี ต่อสังคมโดยรวมรักษามรดกทางวัฒนธรรมและเข้าใจในสังคมพหุวัฒนธรรม	มหาวิทยาลัยมีคุณภาพ มาตรฐาน โปร่งใส และธรรมาภิบาล ตอบสนองต่อความต้องการประเทศและเป็นที่ยอมรับต่อประชาชน			
มิติผู้มีส่วน ได้ส่วนเสีย	พัฒนาปรับปรุงหลักสูตร	ส่งเสริม สนับสนุน พัฒนา ทักษะด้านภาษาสากล	พัฒนาโรงเรียนสาธิตให้เป็นศูนย์ ปฏิบัติการ และการวิจัย	สร้างเครือข่ายในรูปแบบประชารัฐเพื่อพัฒนา คุณภาพบัณฑิต	
	สร้างเครือข่ายชุมชนนักปฏิบัติและสร้าง เครือข่ายด้านศิลปวัฒนธรรมและภูมิปัญญา ท้องถิ่น	ปฏิรูปการศึกษาและสร้างเครือข่าย การพัฒนาครูประจำการ		จัดตั้งพัฒนาศูนย์เรียนรู้โครงการตามแนวพระราชดำริ โครงการอนุรักษ์พันธุกรรมพืชฯ และศูนย์พัฒนาบุคลากร ท้องถิ่น	
มิติ กระบวนการ	พัฒนาสมรรถนะการจัดการ เรียนรู้เชิงผลิตภาพ	พัฒนาระบบกลไกการบริหารจัดการศิลปวัฒนธรรม ที่นำไปต่อยอดสู่เศรษฐกิจสร้างสรรค์		พัฒนาการจัดการเรียนการ สอนโรงเรียนสาธิต	พัฒนาต้นแบบการผลิตครู
	จัดหาและพัฒนา ทรัพยากรสนับสนุน การเรียนรู้	พัฒนาประสิทธิภาพ บริหารโรงเรียนสาธิต	บริหารจัดการส่งเสริม ศาสนา ศิลปวัฒนธรรม	เสริมสร้างหลักธรรมาภิบาล พัฒนา มาตรฐานการศึกษา และเพิ่มประสิทธิภาพ การบริหารสำนักงาน	พัฒนามหาวิทยาลัย สีเขียว
มิติคนและ ความรู้	สร้างผลงานวิจัยที่เป็นองค์ความรู้ ใหม่ที่ตอบโจทย์ระดับประเทศ	พัฒนาองค์กรแห่งการเรียนรู้	พัฒนาการผลิตผลงานวิจัยด้าน การผลิตครูหรือพัฒนาครู	สรรหาและพัฒนาสมรรถนะของ ทรัพยากรบุคคล	
มิติการเงิน	จัดหา สนับสนุนงบประมาณ ทุนวิจัย		บริหารจัดการรายได้จากสินทรัพย์		

บทที่ 2

ร่าง กรอบแผนกลยุทธ์มหาวิทยาลัยราชภัฏวไลยอลงกรณ์ ในพระบรมราชูปถัมภ์ ประจำปีงบประมาณ พ.ศ. 2560-2564

ปรัชญา

วิชาการเด่น เน้นคุณธรรม นำท้องถิ่นพัฒนา ก้าวหน้าด้านเทคโนโลยี

ปณิธาน

เสริมพลัง สร้างความเข้มแข็ง และมั่งคั่งของชุมชน

อัตลักษณ์

บัณฑิตจิตอาสา พัฒนาท้องถิ่น

ค่านิยม (Core Values)

“ VALAYA ”

V	: Visionary	=	เป็นผู้รอบรู้
A	: Activeness	=	ทำงานเชิงรุก ริเริ่มสร้างสรรค์
L	: Like to learn	=	สนใจใฝ่เรียนรู้อย่างต่อเนื่อง
A	: Adaptive	=	ปรับตัวได้ดี พร้อมนำการเปลี่ยนแปลง
Y	: Yields	=	ผลงานเป็นที่ประจักษ์
A	: Acceptance and Friendliness	=	เป็นที่ยอมรับในการเป็นกัลยาณมิตร

วิสัยทัศน์

มหาวิทยาลัยต้นแบบแห่งการผลิตครู พัฒนาศักยภาพมนุษย์โดยยึดหลักปรัชญาของเศรษฐกิจพอเพียง และสร้างนวัตกรรมเพื่อพัฒนาท้องถิ่นให้มั่นคง มั่งคั่ง ยั่งยืน

พันธกิจ

- ยกระดับการผลิตครู และพัฒนาศักยภาพมนุษย์ โดยกระบวนการจัดการเรียนรู้เชิงผลิตภาพ (Productive Learning) สร้างเครือข่ายความร่วมมือตามรูปแบบประชารัฐเพื่อพัฒนาท้องถิ่น โดยยึดหลักปรัชญาของเศรษฐกิจพอเพียง
- พัฒนาการวิจัยและนวัตกรรมเพื่อตอบสนองต่อการแก้ไขปัญหาของท้องถิ่นและเป็นต้นแบบที่สามารถนำไปใช้ประโยชน์ในพัฒนาคุณภาพชีวิต และความเข้มแข็งของท้องถิ่น
- ประสานความร่วมมือระหว่างมหาวิทยาลัยและผู้มีส่วนได้ส่วนเสีย เพื่อพัฒนางานพันธกิจสัมพันธ์ และถ่ายทอด เผยแพร่โครงการ อันเนื่องมาจากพระราชดำริ เพื่อขยายผลการปฏิบัติไปสู่ประชาชนในท้องถิ่น อย่างเป็นรูปธรรม
- ส่งเสริมศาสนา ศิลปวัฒนธรรม รณรงค์ สร้างจิตสำนึกทางวัฒนธรรมและการเรียนรู้ต่างวัฒนธรรม อนุรักษ์ฟื้นฟูและเผยแพร่มรดกทางวัฒนธรรม พัฒนาระบบการบริหารจัดการศิลปวัฒนธรรมที่นำไปต่อยอดสู่เศรษฐกิจสร้างสรรค์
- พัฒนาระบบการบริหารจัดการที่เป็นเลิศมีธรรมาภิบาลเพื่อเป็นต้นแบบของการพัฒนามหาวิทยาลัย อย่างยั่งยืน

เป้าประสงค์

1. บัณฑิตมีคุณภาพมาตรฐาน มีทักษะในการคิดวิเคราะห์ และการเรียนรู้ตลอดชีวิต มีศักยภาพสอดคล้องกับการพัฒนาประเทศ
2. วิจัยและนวัตกรรมสามารถแก้ไขปัญหาหรือเสริมสร้างความเข้มแข็งของท้องถิ่น เพื่อความมั่นคง มั่งคั่ง ยั่งยืนของประเทศ
3. ประชาชนสามารถดำรงชีวิตโดยใช้หลักปรัชญาของเศรษฐกิจพอเพียง เศรษฐกิจชุมชนเข้มแข็ง ประชาชนมีความสุข และมีรายได้เพิ่มขึ้น
4. บัณฑิต และผู้มีส่วนได้เสียมีคุณธรรม ศีลธรรม จริยธรรม จิตสำนึกที่ดีต่อสังคมโดยรวมรักษามรดกทางวัฒนธรรมและเข้าใจในสังคมพหุวัฒนธรรม
5. มหาวิทยาลัยมีคุณภาพ มาตรฐาน โปร่งใส และธรรมาภิบาลตอบสนองต่อความต้องการประเทศ และเป็นที่ยอมรับต่อประชาชน

ตัวชี้วัดของเป้าประสงค์และผู้รับผิดชอบ

ตัวชี้วัด	เป้าหมาย					หน่วยงานรับผิดชอบ ดำเนินงาน	ผู้รายงาน	ผู้กำกับติดตาม
	2560	2561	2562	2563	2564			
เป้าประสงค์ที่ 1 บัณฑิตมีคุณภาพมาตรฐาน มีทักษะในการคิดวิเคราะห์ และการเรียนรู้ตลอดชีวิต มีศักยภาพสอดคล้องกับการพัฒนาประเทศ								
1.1 จำนวนผลงานเชิงประจักษ์ของนักศึกษาระดับปริญญาตรี <ul style="list-style-type: none"> ● ผลงานที่ได้รับรางวัล หรือการเผยแพร่ในระดับชาติ หรือนานาชาติ ● ผลงานที่ได้รับการอ้างอิง หรือใช้ประโยชน์เชิงพาณิชย์ ● ผลงานวิจัย หรือผลงานวิชาการที่ได้รับการเผยแพร่ระดับชาติ หรือนานาชาติตามเกณฑ์ กพอ.กำหนด 	20 ผลงาน	30 ผลงาน	40 ผลงาน	45 ผลงาน	50 ผลงาน	●ทุกคณะ ●วิทยาลัยนวัตกรรมการจัดการ ●มรภ.วไลยฯ สระแก้ว ●งานวิชาการศึกษาทั่วไป	สำนักส่งเสริมวิชาการและงานทะเบียน	รองอธิการบดี
1.2 ร้อยละผลงานวิจัยหรืองานสร้างสรรค์ของนักศึกษาระดับบัณฑิตศึกษาที่ได้รับการเผยแพร่ระดับนานาชาติ			ร้อยละ 5	ร้อยละ 7	ร้อยละ 9	บัณฑิตวิทยาลัย	บัณฑิตวิทยาลัย	รองอธิการบดี
1.3 จำนวนแนวปฏิบัติที่ดีด้านการจัดการเรียนรู้เชิงผลิตภาพ	-	9 เรื่อง	9 เรื่อง	9 เรื่อง	9 เรื่อง	●ทุกคณะ ●วิทยาลัยนวัตกรรมการจัดการ ●มรภ.วไลยฯ สระแก้ว ●งานวิชาศึกษาทั่วไป	สำนักส่งเสริมวิชาการและงานทะเบียน	รองอธิการบดี
1.4 ร้อยละของนักศึกษาชั้นปีสุดท้ายที่มีผลการทดสอบตามเกณฑ์ความสามารถทางภาษาอังกฤษ (CEFR) ³ หรือเทียบเท่า <ul style="list-style-type: none"> ● ระดับปริญญาตรี ตั้งแต่ ระดับB1 ขึ้นไป ● ระดับบัณฑิตศึกษา ตั้งแต่ ระดับ B2 ขึ้นไป 			ร้อยละ 85	ร้อยละ 85	ร้อยละ 85	●ทุกคณะ ●วิทยาลัยนวัตกรรมการจัดการ ●มรภ.วไลยฯ สระแก้ว ●บัณฑิตวิทยาลัย	งานศูนย์ภาษา	รองอธิการบดี

ตัวชี้วัด	เป้าหมาย					หน่วยงานรับผิดชอบ ดำเนินงาน	ผู้รายงาน	ผู้กำกับติดตาม
	2560	2561	2562	2563	2564			
1.5 จำนวน Startup ที่เกิดจากการบ่มเพาะของมหาวิทยาลัย			10 ราย	20 ราย	30 ราย	<ul style="list-style-type: none"> ●ทุกคนะ ●วิทยาลัยนวัตกรรม การจัดการ ●มรภ.วไลยฯ สระแก้ว ●งานบ่มเพาะธุรกิจและ ผู้ประกอบการใหม่ 	งานบ่มเพาะธุรกิจและ ผู้ประกอบการใหม่	รองอธิการบดี
1.6 ร้อยละของบัณฑิตระดับปริญญาตรีที่มีงานทำหรือประกอบอาชีพอิสระภายใน 1 ปี	ร้อยละ 80	ร้อยละ 80	ร้อยละ 80	ร้อยละ 80	ร้อยละ 80	<ul style="list-style-type: none"> ●ทุกคนะ ●วิทยาลัยนวัตกรรม การจัดการ ●มรภ.วไลยฯ สระแก้ว 	สำนักส่งเสริม วิชาการและงาน ทะเบียน	รองอธิการบดี
1.7 ผลการประเมินความพึงพอใจของผู้ใช้บัณฑิตที่มีต่อบัณฑิตตามกรอบคุณวุฒิระดับอุดมศึกษาแห่งชาติ	≥4.51	≥4.51	≥4.51	≥4.51	≥4.51	<ul style="list-style-type: none"> ●ทุกคนะ ●วิทยาลัยนวัตกรรม การจัดการ ●มรภ.วไลยฯ สระแก้ว 	สำนักส่งเสริม วิชาการและงาน ทะเบียน	รองอธิการบดี
1.8 ร้อยละของบัณฑิตครูที่สอบบรรจุครูได้ในการสอบในปีแรกที่จบการศึกษา			ร้อยละ 80	ร้อยละ 85	ร้อยละ 90	คณะครุศาสตร์	สำนักส่งเสริม วิชาการและงาน ทะเบียน	รองอธิการบดี
1.9 ร้อยละของบัณฑิตครูที่สำเร็จการศึกษาในปีการศึกษานั้นๆ ที่ได้รับการบรรจุเข้าทำงานในท้องถิ่น			ร้อยละ 50	ร้อยละ 60	ร้อยละ 70	คณะครุศาสตร์	สำนักส่งเสริม วิชาการและงาน ทะเบียน	รองอธิการบดี
1.10 ร้อยละของบัณฑิตครูที่สอบผ่านมาตรฐานใบประกอบวิชาชีพครู			ร้อยละ 70	ร้อยละ 80	ร้อยละ 90	คณะครุศาสตร์	สำนักส่งเสริม วิชาการและงาน ทะเบียน	รองอธิการบดี

ตัวชี้วัด	เป้าหมาย					หน่วยงานรับผิดชอบ ดำเนินงาน	ผู้รายงาน	ผู้กำกับติดตาม
	2560	2561	2562	2563	2564			
1.11 ร้อยละของนักเรียนโรงเรียนสาธิตที่ได้รับการพัฒนาจากมหาวิทยาลัยมีคะแนนผลการทดสอบทางการศึกษาระดับชาตินั้นพื้นฐาน (O-NET) แต่ละวิชาผ่านเกณฑ์คะแนนร้อยละ 50 ขึ้นไป	-		≥ร้อยละ 50	≥ร้อยละ 60	≥ร้อยละ 70	ร.ร. สาธิต มรภ.วไลยฯ	ร.ร. สาธิต มรภ.วไลยฯ	รองอธิการบดี
เป้าประสงค์ 2 วิจัยและนวัตกรรมสามารถแก้ไขปัญหาหรือเสริมสร้างความเข้มแข็งของท้องถิ่น เพื่อความมั่นคง มั่งคั่ง ยั่งยืนของประเทศ								
2.1 ร้อยละของผลงานวิจัย หรืองานสร้างสรรค์ของอาจารย์ที่สร้างนวัตกรรมที่สอดคล้องกับการพัฒนาท้องถิ่น และโจทย์การพัฒนาประเทศหรือแก้ไขปัญหาของท้องถิ่น หรือ ปัญหาระดับประเทศ			ร้อยละ 50	ร้อยละ 60	ร้อยละ 70	<ul style="list-style-type: none"> ●ทุกคณะ ●วิทยาลัยนวัตกรรมการจัดการ ●มรภ.วไลยฯ สระแก้ว ●งานวิชาศึกษาทั่วไป ●สถาบันวิจัยและพัฒนา 	สถาบันวิจัยและพัฒนา	รองอธิการบดี
2.2 จำนวนโครงการวิจัยรับใช้สังคมที่เกิดจากความร่วมมือองค์กรภาคีเครือข่าย			9 โครงการ	10 โครงการ	10 โครงการ	<ul style="list-style-type: none"> ●ทุกคณะ ●วิทยาลัยนวัตกรรมการจัดการ ●มรภ.วไลยฯ สระแก้ว ●งานศึกษาทั่วไป ●สถาบันวิจัยและพัฒนา 	สถาบันวิจัยและพัฒนา	รองอธิการบดี
2.3 จำนวนผลงานวิจัยของอาจารย์และนักวิจัยที่ได้รับการเผยแพร่ในระดับชาติหรือนานาชาติ			326 ผลงาน	350 ผลงาน	350 ผลงาน	<ul style="list-style-type: none"> ●ทุกคณะ ●วิทยาลัยนวัตกรรมการจัดการ ●มรภ.วไลยฯ สระแก้ว ●สถาบันวิจัยและพัฒนา ●งานวิชาศึกษาทั่วไป 	สถาบันวิจัยและพัฒนา	รองอธิการบดี

ตัวชี้วัด	เป้าหมาย					หน่วยงานรับผิดชอบ ดำเนินงาน	ผู้รายงาน	ผู้กำกับติดตาม
	2560	2561	2562	2563	2564			
2.4 จำนวนบทความของอาจารย์ประจำที่ได้รับการอ้างอิงในฐานข้อมูล TCI ISI SJR และScopus (พิจารณาผลงานย้อนหลัง 5 ปีปฏิทิน ที่ได้รับการอ้างอิง ณ ปีปัจจุบัน)			67 บทความ	70 บทความ	80 บทความ	<ul style="list-style-type: none"> ● ทุกคณะ ● วิทยาลัยนวัตกรรมการจัดการ ● มรภ.วไลยฯ สระแก้ว ● งานวิชาศึกษาทั่วไป ● สถาบันวิจัยและพัฒนา 	สถาบันวิจัยและพัฒนา	รองอธิการบดี
2.5 จำนวนผลงานวิจัยเชิงประยุกต์และพัฒนานวัตกรรมจนมีการจดทะเบียนจากหน่วยงานที่เกี่ยวข้อง อาทิ การจดสิทธิบัตร อนุสิทธิบัตร เป็นต้น			19 ผลงาน	30 ผลงาน	40 ผลงาน	<ul style="list-style-type: none"> ● คณะวิทยาศาสตร์และเทคโนโลยี ● คณะเทคโนโลยีอุตสาหกรรม ● คณะเทคโนโลยีการเกษตร ● คณะสาธารณสุขศาสตร์ ● มรภ.วไลยฯ สระแก้ว 	สถาบันวิจัยและพัฒนา	รองอธิการบดี
2.6 จำนวนอาจารย์ หรือบุคลากร ที่ได้รับรางวัลจากงานวิจัยหรืองานสร้างสรรค์ทั้งในระดับชาติ หรือนานาชาติ			11 รางวัล	15 รางวัล	20 รางวัล	<ul style="list-style-type: none"> ● ทุกคณะ ● วิทยาลัยนวัตกรรมการจัดการ ● มรภ.วไลยฯ สระแก้ว ● งานวิชาศึกษาทั่วไป ● สถาบันวิจัยและพัฒนา 	สถาบันวิจัยและพัฒนา	รองอธิการบดี

ตัวชี้วัด	เป้าหมาย					หน่วยงานรับผิดชอบ ดำเนินงาน	ผู้รายงาน	ผู้กำกับติดตาม
	2560	2561	2562	2563	2564			
2.7 จำนวนผลการวิจัยของอาจารย์ด้านการผลิตหรือพัฒนาครูที่ได้รับการตีพิมพ์ เผยแพร่ทั้งในระดับชาติและนานาชาติ หรือนำไปใช้ให้เกิดประโยชน์ต่อการผลิตหรือพัฒนาครู			5 ผลงาน	10 ผลงาน	15 ผลงาน	<ul style="list-style-type: none"> ● ทุกคณะ ● วิทยาลัยนวัตกรรมการจัดการ ● มรภ.วไลยฯ สระแก้ว ● สถาบันวิจัยและพัฒนา ● งานศึกษาทั่วไป ● ร.ร. สาธิต มรภ.วไลยฯ 	คณะครุศาสตร์	รองอธิการบดี
เป้าประสงค์ 3 ประชาชนสามารถดำรงชีวิตโดยใช้หลักปรัชญาของเศรษฐกิจพอเพียง เศรษฐกิจชุมชนเข้มแข็ง ประชาชนมีความสุข และมีรายได้เพิ่มขึ้น								
3.1 ระดับความสำเร็จของการน้อมนำหลักปรัชญาของเศรษฐกิจพอเพียงมาใช้ในการขับเคลื่อนมหาวิทยาลัย	ระดับ 5	ระดับ 5	ระดับ 5	ระดับ 5	ระดับ 5	<ul style="list-style-type: none"> ● สำนักส่งเสริมการเรียนรู้และบริการวิชาการ 	สำนักส่งเสริมการเรียนรู้และบริการวิชาการ	รองอธิการบดี
3.2 จำนวนผลงานบริการวิชาการที่สามารถสร้างคุณค่าแก่ผู้รับบริการชุมชนและสังคมได้โดยสามารถนำผลงานบริการวิชาการไปใช้ประโยชน์อย่างเป็นรูปธรรม			11 ผลงาน	15 ผลงาน	20 ผลงาน	<ul style="list-style-type: none"> ● ทุกคณะ ● วิทยาลัยนวัตกรรมการจัดการ ● มรภ.วไลยฯ สระแก้ว ● งานวิชาศึกษาทั่วไป ● สำนักส่งเสริมการเรียนรู้และบริการวิชาการ 	สำนักส่งเสริมการเรียนรู้และบริการวิชาการ	รองอธิการบดี
3.3 จำนวนชุมชนที่มีศักยภาพในการจัดการตนเอง	2 ชุมชน	2 ชุมชน	3 ชุมชน	3 ชุมชน	3 ชุมชน	<ul style="list-style-type: none"> ● ทุกคณะ ● วิทยาลัยนวัตกรรมการจัดการ ● มรภ.วไลยฯ สระแก้ว ● งานวิชาศึกษาทั่วไป ● สำนักส่งเสริมการเรียนรู้และบริการวิชาการ 	สำนักส่งเสริมการเรียนรู้และบริการวิชาการ	รองอธิการบดี

ตัวชี้วัด	เป้าหมาย					หน่วยงานรับผิดชอบ ดำเนินงาน	ผู้รายงาน	ผู้กำกับติดตาม
	2560	2561	2562	2563	2564			
3.4 ค่าเฉลี่ยความพึงพอใจของผู้รับบริการต่อการให้บริการวิชาการของมหาวิทยาลัยโดยคำนึงถึงการใช้นวัตกรรมเพื่อตอบสนองโจทย์การพัฒนาสนับสนุนให้ชุมชนสร้างสังคมคุณภาพ รองรับโอกาสและความท้าทายในอนาคต			>4.51	>4.51	>4.51	สำนักส่งเสริมการเรียนรู้และบริการวิชาการ	สำนักส่งเสริมการเรียนรู้และบริการวิชาการ	รองอธิการบดี
3.5 ร้อยละของบุคลากรทางการศึกษาในท้องถิ่นที่ได้รับการพัฒนาวิทยฐานะที่สูงขึ้นจากการพัฒนาของมหาวิทยาลัย	-	-	ร้อยละ 30	ร้อยละ 40	ร้อยละ 50	งานพัฒนาครูและบุคลากรทางการศึกษาคณะครุศาสตร์	งานพัฒนาครูและบุคลากรทางการศึกษาคณะครุศาสตร์	รองอธิการบดี
3.6 ร้อยละของนักเรียนโรงเรียนในท้องถิ่นที่ได้รับการพัฒนาจากมหาวิทยาลัยมีคะแนนผลการทดสอบทางการศึกษาระดับชาตินั้นพื้นฐาน (O-NET) แต่ละวิชาผ่านเกณฑ์คะแนนร้อยละ 50 ขึ้นไป	-	-	30	40	50	<ul style="list-style-type: none"> ●งานพัฒนาครูและบุคลากรทางการศึกษา ●คณะครุศาสตร์ ●ร.ร. สาธิต มทร.วไลยฯ 	งานพัฒนาครูและบุคลากรทางการศึกษา	รองอธิการบดี
3.7 จำนวนโรงเรียนในท้องถิ่นที่มีการนำนวัตกรรมการจัดการเรียนรู้ของโรงเรียนสาธิตไปใช้ประโยชน์		5	10	15	20	ร.ร. สาธิต มทร.วไลยฯ	ร.ร. สาธิต มทร.วไลยฯ	รองอธิการบดี
เป้าประสงค์ที่ 4 บัณฑิต และผู้มีส่วนได้ส่วนเสียมีคุณธรรม ศีลธรรม จริยธรรม จิตสำนึกที่ดีต่อสังคมโดยรวมรักษามรดกทางวัฒนธรรมและเข้าใจในสังคมพหุวัฒนธรรม								
4.1 จำนวนผลงานอนุรักษ์ ส่งเสริม สืบสานและเผยแพร่ ศิลปวัฒนธรรมที่ได้รับการเผยแพร่ในระดับชาติหรือนานาชาติ	-	15 ผลงาน	11 ผลงาน	15 ผลงาน	15 ผลงาน	<ul style="list-style-type: none"> ●ทุกคณะ ●วิทยาลัยนวัตกรรมการจัดการ ● มทร.วไลยฯ สระแก้ว ●งานศึกษาทั่วไป ●งานศิลปวัฒนธรรม 	งานศิลปวัฒนธรรม กองพัฒนานักศึกษา	รองอธิการบดี
4.2 จำนวนเงินรายได้ที่เกิดจากการบริหารจัดการศิลปวัฒนธรรม ที่นำไปต่อยอดสู่เศรษฐกิจสร้างสรรค์	-	10 ล้านบาท	10 ล้านบาท	10 ล้านบาท	10 ล้านบาท	<ul style="list-style-type: none"> ●งานบริหารทรัพย์สินและรายได้ ●งานศิลปวัฒนธรรม 	งานศิลปวัฒนธรรม กองพัฒนานักศึกษา	รองอธิการบดี

ตัวชี้วัด	เป้าหมาย					หน่วยงานรับผิดชอบ ดำเนินงาน	ผู้รายงาน	ผู้กำกับติดตาม
	2560	2561	2562	2563	2564			
เป้าประสงค์ที่ 5 มหาวิทยาลัยมีคุณภาพ มาตรฐาน โปร่งใส และธรรมาภิบาลตอบสนองต่อความต้องการประเทศ และเป็นที่ยอมรับต่อประชาชน								
5.1 ร้อยละของอาจารย์ประจำสถาบันที่มีคุณวุฒิปริญญาเอก			ร้อยละ 50	ร้อยละ 50	ร้อยละ 50	<ul style="list-style-type: none"> ● ทุกคณะ ● วิทยาลัยนวัตกรรมการจัดการ ● มรภ.วไลยฯ สระแก้ว ● งานวิชาชีพศึกษาทั่วไป ● งานศูนย์ภาษา 	งานบริหารงานบุคคล สำนักงานอธิการบดี	รองอธิการบดี
5.2 ร้อยละของอาจารย์ที่สำเร็จการศึกษาจากต่างประเทศต่ออาจารย์ทั้งหมดที่สำเร็จการศึกษาในระดับปริญญาเอกที่ได้รับการรับรองคุณวุฒิจาก ก.พ.	-		ร้อยละ 10	ร้อยละ 15	ร้อยละ 20	<ul style="list-style-type: none"> ● ทุกคณะ ● วิทยาลัยนวัตกรรมการจัดการ ● มรภ.วไลยฯ สระแก้ว ● งานวิชาชีพศึกษาทั่วไป ● งานศูนย์ภาษา 	งานบริหารงานบุคคล สำนักงานอธิการบดี	รองอธิการบดี
5.3 ร้อยละอาจารย์ประจำสถาบันที่ดำรงตำแหน่งทางวิชาการ	ร้อยละ 40	ร้อยละ 50	ร้อยละ 50	ร้อยละ 50	ร้อยละ 50	<ul style="list-style-type: none"> ● ทุกคณะ ● วิทยาลัยนวัตกรรมการจัดการ ● มรภ.วไลยฯ สระแก้ว ● งานวิชาชีพศึกษาทั่วไป ● งานศูนย์ภาษา 	งานบริหารงานบุคคล สำนักงานอธิการบดี	รองอธิการบดี
5.4 ร้อยละของบุคลากรสายสนับสนุนที่เข้าสู่ตำแหน่งที่สูงขึ้นจากผู้ที่มีคุณสมบัติเข้าเกณฑ์ การประเมิน	-	-	ร้อยละ 3	ร้อยละ 3	ร้อยละ 3	ทุกหน่วยงาน	งานบริหารงานบุคคล สำนักงานอธิการบดี	รองอธิการบดี

ตัวชี้วัด	เป้าหมาย					หน่วยงานรับผิดชอบ ดำเนินงาน	ผู้รายงาน	ผู้กำกับติดตาม
	2560	2561	2562	2563	2564			
5.5 ร้อยละของอาจารย์ที่สอบมาตรฐานวิชาชีพ VRU Professional License	-	-	ร้อยละ 20	ร้อยละ 25	ร้อยละ 25	<ul style="list-style-type: none"> ●ทุกคนะ ●วิทยาลัยนวัตกรรมการจัดการ ● มรภ.วไลยฯ สระแก้ว ●งานวิชาชีพศึกษาทั่วไป ●งานศูนย์ภาษา 	งานบริหารงานบุคคล สำนักงานอธิการบดี	รองอธิการบดี
5.6 ร้อยละของบุคลากรและผู้นำที่ได้รับการพัฒนาและผ่านผลการประเมินหลักสูตรตามเกณฑ์ที่กำหนด			ร้อยละ 80	ร้อยละ 80	ร้อยละ 80	<ul style="list-style-type: none"> ●งานพัฒนาอาจารย์และบุคลากรมืออาชีพ 	งานพัฒนาอาจารย์ และบุคลากรมืออาชีพ สำนักงานอธิการบดี	รองอธิการบดี
5.7 ค่าเฉลี่ยความพึงพอใจของบุคลากรต่อสภาพแวดล้อมด้านบุคลากร			> 4.51	> 4.51	> 4.51	<ul style="list-style-type: none"> ●งานบริหารงานบุคคล สำนักงานอธิการบดี 	งานบริหารงานบุคคล สำนักงานอธิการ	รองอธิการบดี
5.8 ร้อยละของหลักสูตรที่มีผลการประเมินการประกันคุณภาพการศึกษาภายในระดับหลักสูตร ตามเกณฑ์ สกอ. อยู่ในระดับดีมาก	-	-	ร้อยละ 5	ร้อยละ 5	ร้อยละ 5	<ul style="list-style-type: none"> ●ทุกคนะ ●วิทยาลัยนวัตกรรมการจัดการ 	งานมาตรฐานและ จัดการคุณภาพ	รองอธิการบดี
5.9 ค่าคะแนนการประเมินผล EdPEX				200	250	<ul style="list-style-type: none"> ●คณะกรรมการ EdPEX 	งานมาตรฐานและ จัดการคุณภาพ	รองอธิการบดี
5.10 ร้อยละหลักสูตรที่ผ่านการขึ้นทะเบียน TQR			ร้อยละ 10	ร้อยละ 20	ร้อยละ 30	<ul style="list-style-type: none"> ●ทุกคนะ ●วิทยาลัยนวัตกรรมการจัดการ 	งานมาตรฐานและ จัดการคุณภาพ	รองอธิการบดี
5.11 ร้อยละคะแนนเฉลี่ยผลการประเมินคุณธรรมและความโปร่งใสในการดำเนินงานของหน่วยงานภาครัฐ (ITA) เพิ่มขึ้น	-	ร้อยละ 2	ร้อยละ 2	ร้อยละ 2	ร้อยละ 2	<ul style="list-style-type: none"> ●หน่วยงานทั้งหมด 	สำนักงานอธิการบดี	รองอธิการบดี
5.12 ผลการจัดอันดับมหาวิทยาลัยด้วย Webometrics Ranking เมื่อเปรียบเทียบกับมหาวิทยาลัยในกลุ่มราชภัฏ	-	≤15	≤15	≤15	≤15	<ul style="list-style-type: none"> ●สำนักวิทยบริการและเทคโนโลยีสารสนเทศ 	สำนัก วิทยบริการและ เทคโนโลยีสารสนเทศ	รองอธิการบดี

ตัวชี้วัด	เป้าหมาย					หน่วยงานรับผิดชอบ ดำเนินงาน	ผู้รายงาน	ผู้กำกับติดตาม
	2560	2561	2562	2563	2564			
5.13 ผลการจัดอันดับมหาวิทยาลัย สีเขียว (ระดับเอเชีย)	อันดับที่ 200	อันดับที่ ≤200	อันดับที่ ≤195	อันดับที่ ≤190	อันดับที่ ≤185	<ul style="list-style-type: none"> ●ทุกคนะ/วิทยาลัย ● มรภ.วไลยฯ สระแก้ว ●สำนักงานอธิการบดี 	สำนักงานอธิการบดี	รองอธิการบดี
5.14 ค่าเฉลี่ยระดับความผูกพันของบุคลากรต่อองค์กร	> 4.51	> 4.51	> 4.51	> 4.51	> 4.51	<ul style="list-style-type: none"> ●ทุกหน่วยงาน 	สำนักงานอธิการบดี	รองอธิการบดี
5.15 ค่าเฉลี่ยความพึงพอใจของผู้มีส่วนได้ส่วนเสียที่มีต่อ มหาวิทยาลัยในทุกมิติ	-	> 4.00	> 4.00	> 4.00	> 4.00	<ul style="list-style-type: none"> ●ทุกหน่วยงาน 	สำนักงานอธิการบดี	รองอธิการบดี
5.16 ส่วนแบ่งการตลาดของนักศึกษาที่เข้าศึกษาต่อใน มหาวิทยาลัยเทียบกับมหาวิทยาลัยราชภัฏทั้งหมด			2	4	6	<ul style="list-style-type: none"> ●ทุกคนะ ●วิทยาลัยนวัตกรรมการจัดการ ● มรภ.วไลยฯ สระแก้ว 	สำนักส่งเสริม วิชาการและงาน ทะเบียน	รองอธิการบดี
5.17 ร้อยละของนักเรียนในท้องถิ่นที่เข้าเรียนในมหาวิทยาลัย ราชภัฏวไลยอลงกรณ์ ในพระบรมราชูปถัมภ์			ร้อยละ 20	ร้อยละ 25	ร้อยละ 30	<ul style="list-style-type: none"> ●ทุกคนะ ●วิทยาลัยนวัตกรรมการจัดการ ●มรภ.วไลยฯ สระแก้ว 	สำนักส่งเสริม วิชาการและงาน ทะเบียน	รองอธิการบดี
5.18 ร้อยละที่เพิ่มขึ้นของรายได้ของมหาวิทยาลัยตามเป้าหมายที่ กำหนด			ร้อยละ 2	ร้อยละ 2	ร้อยละ 2	<ul style="list-style-type: none"> ●กองกลาง สำนักงาน อธิการบดี 	กองกลาง สำนักงาน อธิการบดี	รองอธิการบดี
5.19 อัตรากำไรจากผลการดำเนินงาน(Operation Profit Margin)			0.2	0.3	0.4	<ul style="list-style-type: none"> ●งานการเงิน สำนักงาน อธิการบดี 	งานการเงิน สำนักงานอธิการ	รองอธิการบดี
5.20 อัตราผลตอบแทนจากการลงทุน (ROI) ของงานบริหาร ทรัพย์สินและรายได้	-	≥ 20	≥ 20	≥ 20	≥ 20	<ul style="list-style-type: none"> ●งานบริหารทรัพย์สิน และรายได้ 	งานบริหารทรัพย์สิน และรายได้	รองอธิการบดี

หมายเหตุ

เกณฑ์การประเมินตัวชี้วัดที่ 3.1 ระดับความสำเร็จของการน้อมนำหลักปรัชญาของเศรษฐกิจพอเพียงมาใช้ในการขับเคลื่อนมหาวิทยาลัย

- ระดับ 1 มีการมอบนโยบายในการนำหลักปรัชญาเศรษฐกิจพอเพียงมาใช้ในมหาวิทยาลัย มีการมอบหมายผู้รับผิดชอบในการ กำหนดและผลักดันนโยบายสู่การปฏิบัติงานจนเกิดกระบวนการวางแผนงานของหลักปรัชญาของเศรษฐกิจพอเพียงและปฏิบัติครอบคลุมกว้างขวางตามสภาพของมหาวิทยาลัย
- ระดับ 2 มหาวิทยาลัยพร้อมรับการเปลี่ยนแปลงในทางที่ดี คุณภาพสูงขึ้น สามารถลดข้อผิดพลาดในการบริหารงาน ลดขั้นตอนการปฏิบัติงานให้มีความรวดเร็วขึ้น
- ระดับ 3 บุคลากรและนักศึกษามีอุปนิสัยในการใช้ทรัพยากรอย่างถูกต้องและมีการประเมินค้ำหนุนจากการใช้ทรัพยากรเพื่อการ แก้ไข ปรับปรุง พัฒนาวิธีการจัดการทรัพยากรและเสริมสร้างอุปนิสัยที่ดีในการใช้ทรัพยากรอย่างต่อเนื่อง
- ระดับ 4 มีการกำหนดหรือประกาศกลุ่มบุคคลต้นแบบที่เป็นอาจารย์ บุคลากรหรือนักศึกษาที่เป็นต้นแบบแห่งวิถีหลักปรัชญาของเศรษฐกิจพอเพียงจนอาจารย์ บุคลากรหรือนักศึกษาส่วนใหญ่ เชื่อถือ และปฏิบัติตาม
- ระดับ 5 มหาวิทยาลัยได้รับความชื่นชมอย่างกว้างขวางและได้รับประกาศเกียรติคุณเป็นที่ยอมรับในการปฏิบัติตามหลักปรัชญาของเศรษฐกิจพอเพียง

ประเด็นยุทธศาสตร์และกลยุทธ์

ประเด็นยุทธศาสตร์ที่ 1 การผลิตบัณฑิตโดยกระบวนการเรียนรู้เชิงผลิตภาพ (Productive Learning) สร้างเครือข่ายความร่วมมือตามรูปแบบ
ประชาชาติเพื่อพัฒนาท้องถิ่น โดยยึดหลักปรัชญาเศรษฐกิจพอเพียง

กลยุทธ์

- 1.1 พัฒนาปรับปรุงหลักสูตร กระบวนการจัดการเรียนรู้ที่มีการเรียนรู้เชิงผลิตภาพ (Productive Learning)
- 1.2 พัฒนาสมรรถนะการจัดการเรียนรู้เชิงผลิตภาพ (Productive Learning) เพื่อพัฒนานักศึกษาให้มีความพร้อมต่อการทำงานระดับสากล
- 1.3 ส่งเสริม สนับสนุน พัฒนาสมรรถนะทักษะด้านภาษาสากล
- 1.4 สร้างเครือข่ายในรูปแบบประชาชาติเพื่อพัฒนาคุณภาพบัณฑิต
- 1.5 พัฒนาระบบการผลิตครูโดยยึดหลักปรัชญาของเศรษฐกิจพอเพียง
- 1.6 พัฒนาการจัดการเรียนการสอนของโรงเรียนสาธิตเพื่อให้ได้มาตรฐานสากล

ประเด็นยุทธศาสตร์ที่ 2 การวิจัยและนวัตกรรมเพื่อตอบสนองต่อการแก้ไขปัญหาท้องถิ่น

กลยุทธ์

- 2.1 จัดทำสนับสนุนงบประมาณทุนวิจัย
- 2.2 สร้างผลงานวิจัยที่เป็นองค์ความรู้ใหม่ที่ตอบโจทย์ระดับประเทศชาติ และท้องถิ่นเพื่อสนับสนุนการพัฒนาประชาชา
ลดความเหลื่อมล้ำ สร้างความมั่นคง และยั่งยืนของท้องถิ่นประเทศชาติ
- 2.3 พัฒนาการผลิตผลการวิจัยของอาจารย์ด้านการผลิตหรือพัฒนาครู
- 2.4 พัฒนาศูนย์การเรียนรู้โดยสร้างชุมชนอุดมปัญญา

ประเด็นยุทธศาสตร์ที่ 3 การพัฒนางานพันธกิจสัมพันธ์ และถ่ายทอด เผยแพร่โครงการอันเนื่องมาจากพระราชดำริ

กลยุทธ์

- 3.1 สร้างเครือข่ายชุมชนนักปฏิบัติจากภายในและภายนอกเพื่อร่วมกันศึกษาแก้ไขปัญหาของชุมชนท้องถิ่นและเสริมพลังให้
ชุมชนท้องถิ่นสามารถดำรงอยู่ได้อย่างยั่งยืน
- 3.2 พัฒนาศูนย์เรียนรู้โครงการตามแนวพระราชดำริหลักปรัชญาของเศรษฐกิจพอเพียง โครงการอนุรักษ์พันธุกรรมพืชฯ
และเฉลิมพระเกียรติพระบรมวงศานุวงศ์

3.3 พัฒนาครูและบุคลากรทางการศึกษาให้เกิดการเรียนรู้รองรับการปฏิรูปการศึกษาสร้างเครือข่ายการพัฒนาครู
ประจำการแบบ Coaching

3.4 พัฒนาโรงเรียนสาธิตให้เป็นศูนย์ปฏิบัติการและการวิจัย เป็นต้นแบบให้กับโรงเรียนในท้องถิ่น

ประเด็นยุทธศาสตร์ที่ 4 การส่งเสริมศาสนา ศิลปวัฒนธรรม รมรงค์ สร้างจิตสำนึกทางวัฒนธรรมการเรียนรู้ต่างวัฒนธรรม อนุรักษ์ฟื้นฟู
และเผยแพร่มรดกทางวัฒนธรรม พัฒนาระบบการบริหารจัดการศิลปวัฒนธรรมที่นำไปต่อยอดสู่เศรษฐกิจสร้างสรรค์

กลยุทธ์

- 4.1 บริหารจัดการงานส่งเสริมศาสนา ทำนุบำรุงศิลปะและวัฒนธรรม ทั้งการอนุรักษ์ ฟื้นฟู สืบสาน เผยแพร่วัฒนธรรมไทย
- 4.2 สร้างเครือข่ายหรือแลกเปลี่ยนด้านศิลปวัฒนธรรมและภูมิปัญญาท้องถิ่นในระดับท้องถิ่นและระดับนานาชาติ
- 4.3 พัฒนาระบบกลไกการบริหารจัดการศิลปวัฒนธรรมที่นำไปต่อยอดสู่เศรษฐกิจสร้างสรรค์

ประเด็นยุทธศาสตร์ที่ 5 การพัฒนาระบบการบริหารจัดการที่เป็นเลิศมีธรรมาภิบาล

กลยุทธ์

- 5.1 ดึงดูดบุคลากรที่มีความสามารถให้เข้าทำงานในมหาวิทยาลัย พัฒนาขีดสมรรถนะของทรัพยากรบุคคลอย่างต่อเนื่องทันต่อ
การเปลี่ยนแปลง
- 5.2 เสริมสร้างธรรมาภิบาลและเป็นมหาวิทยาลัยที่รับผิดชอบต่อสังคม
- 5.3 พัฒนามาตรฐานการศึกษาสู่ความเป็นเลิศ
- 5.4 พัฒนาประสิทธิภาพการบริหารสำนักงาน
- 5.5 พัฒนามหาวิทยาลัยให้เป็นมหาวิทยาลัยสีเขียวที่มีสุนทรียะ การอนามัยสุขภาพ และการจัดการสิ่งแวดล้อมที่ดี และมี
ความพร้อมด้านอาคารสถานที่
- 5.6 จัดหาและพัฒนาทรัพยากรสนับสนุนการเรียนรู้เทคโนโลยีสารสนเทศ สิ่งอำนวยความสะดวก และบริการขั้นพื้นฐาน
ภายในมหาวิทยาลัยให้พร้อมต่อการเป็น Semi residential University
- 5.7 การบริหารจัดการรายได้จากสินทรัพย์
- 5.8 พัฒนาประสิทธิภาพการบริหารโรงเรียนสาธิต

แผนงาน โครงการ ของแผนกลยุทธ์มหาวิทยาลัยราชภัฏวไลยอลงกรณ์ ในพระบรมราชูปถัมภ์ ประจำปีงบประมาณ พ.ศ. 2560 - 2564
เป้าประสงค์ 1 บัณฑิตมีคุณภาพมาตรฐาน มีทักษะในการคิดวิเคราะห์ และการเรียนรู้ตลอดชีวิต มีศักยภาพสอดคล้องกับการพัฒนาประเทศ
ยุทธศาสตร์ที่ 1 การผลิตบัณฑิตโดยกระบวนการจัดการเรียนรู้เชิงผลิตภาพ (Productive Learning) สร้างเครือข่ายความร่วมมือตามรูปแบบ
 ภาครัฐเพื่อพัฒนาท้องถิ่น โดยยึดหลักปรัชญาของเศรษฐกิจพอเพียง

กลยุทธ์	โครงการ	ตัวชี้วัด	เป้าหมาย					กิจกรรม	ผู้ดำเนินการ	ผู้รายงาน
			2560	2561	2562	2563	2564			
1.1. พัฒนาปรับปรุงหลักสูตร กระบวนการจัดการเรียนรู้ที่มีการเรียนรู้เชิงผลิตภาพ (Productive learning)	1.1.1 โครงการพัฒนาหรือปรับปรุงหลักสูตรจัดการเรียนรู้เชิงผลิตภาพ (Productive learning)	1.1.1.1 ร้อยละของหลักสูตรที่พัฒนาหรือปรับปรุงเพื่อให้เกิดการเรียนรู้เชิงผลิตภาพ (Productive learning) ต่อหลักสูตรที่จัดการเรียนการสอนในคณะ	ร้อยละ 80	ร้อยละ 100	ร้อยละ 100	ร้อยละ 100	ร้อยละ 100	พัฒนา ปรับปรุงหลักสูตรเน้นกระบวนการจัดการเรียนรู้เชิงผลิตภาพ (Productive learning) ทั้งหลักสูตรภาษาไทย ภาษาอังกฤษ และหลักสูตรนานาชาติ	<ul style="list-style-type: none"> ● ทุกคนะ ● วิทยาลัยนวัตกรรมการจัดการ ● บัณฑิตวิทยาลัย 	สำนักส่งเสริมวิชาการและงานทะเบียน
	1.1.2 โครงการบริหารจัดการงานวิชาการเพื่อจัดการเรียนรู้เชิงผลิตภาพ (Productive learning)	1.1.2.1 ร้อยละของการเบิกใช้งบประมาณการบริหารจัดการงานวิชาการเพื่อจัดการเรียนรู้เชิงผลิตภาพ (Productive learning)	ร้อยละ 100	ร้อยละ 100	ร้อยละ 100	ร้อยละ 100	ร้อยละ 100	<ul style="list-style-type: none"> ● ค่าตอบแทนการสอนในเวลาและนอกเวลา ● ค่านิเทศ ● ค่าตอบแทนการควบคุมและสอบวิทยานิพนธ์ ● ค่าตอบแทนคณะกรรมการหลักสูตร ● ทุนการศึกษา 	<ul style="list-style-type: none"> ● บัณฑิตวิทยาลัย ● สำนักส่งเสริมวิชาการและงานทะเบียน 	สำนักส่งเสริมวิชาการและงานทะเบียน

กลยุทธ์	โครงการ	ตัวชี้วัด	เป้าหมาย					กิจกรรม	ผู้ดำเนินการ	ผู้รายงาน
			2560	2561	2562	2563	2564			
1.2. พัฒนาสมรรถนะการจัดการเรียนรู้เชิงผลิตภาพ (Productive learning) เพื่อพัฒนาให้นักศึกษาให้มีความพร้อมต่อการทำงานระดับสากล	1.2.1 โครงการส่งเสริมการจัดการเรียนรู้เชิงผลิตภาพ (Productive learning)	1.2.1.1 ร้อยละของรายวิชาที่เปิดสอนในปีการศึกษาที่มีผลงานเชิงประจักษ์ต่อรายวิชาที่เปิดสอนในปีการศึกษา	ร้อยละ 85	ร้อยละ 90	ร้อยละ 95	ร้อยละ 95	ร้อยละ 100	<ul style="list-style-type: none"> เตรียมความพร้อมของนักศึกษาก่อนเข้าศึกษา กิจกรรมการจัดการเรียนการสอน เช่น Authentic learning, Self-directed learning, Cooperative learning, Crystallization learning, Project learning เป็นต้น กิจกรรมแสดงผลงานการจัดการเรียนรู้เชิงผลิตภาพของหลักสูตร กิจกรรมประกวดโครงการการจัดการเรียนรู้เชิงผลิตภาพเพื่อค้นหา Best Practice การจัดหาวัสดุ และพัฒนาห้องปฏิบัติการด้านวิทยาศาสตร์ สหกิจศึกษา สนับสนุนการเผยแพร่ที่เกิดจากการเรียนรู้เชิงผลิตภาพ (Productive learning) ในระดับชาติ หรือนานาชาติ สนับสนุนการสร้างผลงานเชิงประจักษ์ของนักศึกษา เพื่อให้ได้รับการอ้างอิง หรือใช้ประโยชน์เชิงพาณิชย์ 	<ul style="list-style-type: none"> ทุกคนะ วิทยาลัยนวัตกรรมการจัดการ มรภ.วไลยฯสระแก้ว งานวิชาศึกษาทั่วไป งานศูนย์ภาษา งานศูนย์วิทยาศาสตร์ สำนักส่งเสริมวิชาการและงานทะเบียน บัณฑิตวิทยาลัย 	<ul style="list-style-type: none"> สำนักส่งเสริมวิชาการและงานทะเบียน งานศูนย์วิทยาศาสตร์

กลยุทธ์	โครงการ	ตัวชี้วัด	เป้าหมาย					กิจกรรม	ผู้ดำเนินการ	ผู้รายงาน
			2560	2561	2562	2563	2564			
1.2 พัฒนาสมรรถนะการจัดการเรียนรู้เชิงผลิตภาพ (Productive learning) เพื่อพัฒนาให้นักศึกษาให้มีความพร้อมต่อการทำงานระดับสากล	1.2.2 โครงการพัฒนาทักษะของนักศึกษาที่จำเป็นต่อการดำเนินชีวิตในศตวรรษที่ 21	1.2.2.1 ร้อยละของนักศึกษาที่ได้รับการพัฒนาทักษะที่จำเป็นต่อการดำเนินชีวิตในศตวรรษที่ 21	ร้อยละ 80	ร้อยละ 80	ร้อยละ 80	ร้อยละ 80	ร้อยละ 80	<ul style="list-style-type: none"> ● การจัดกิจกรรมพัฒนา นักศึกษา ได้แก่ กิจกรรมพัฒนาคุณลักษณะตามมาตรฐาน TQF บัณฑิตที่พึงประสงค์ กิจกรรมกีฬาหรือส่งเสริมสุขภาพ กิจกรรมบำเพ็ญประโยชน์หรือรักษาสีงแวดล้อม กิจกรรมเสริมสร้างคุณธรรมและจริยธรรม กิจกรรมส่งเสริมศิลปวัฒนธรรม กิจกรรมให้ความรู้ด้านประกันคุณภาพแก่นักศึกษา ● จัดกิจกรรมพัฒนาทักษะจำเป็นต่อการดำเนินชีวิตในศตวรรษที่ 21 	<ul style="list-style-type: none"> ● ทุกคน ● วิทยาลัยนวัตกรรมการจัดการ ● มรภ.วไลยฯ สระแก้ว ● งานวิชาศึกษาทั่วไป ● กองพัฒนานักศึกษา ● บัณฑิตวิทยาลัย 	กองพัฒนานักศึกษา
	1.2.3 โครงการพัฒนากิจกรรมกระบวนการเรียนรู้จากการปฏิบัติผ่านการทำงานร่วมกับชุมชน	1.2.3.1 ร้อยละของนักศึกษาที่เข้าร่วมโครงการพัฒนากิจกรรมกระบวนการเรียนรู้จากการปฏิบัติผ่านการทำงานร่วมกับชุมชนต่อจำนวนนักศึกษาทั้งหมด	-	ร้อยละ 20	ร้อยละ 30	ร้อยละ 40	ร้อยละ 50	<p>อาจารย์จัดกิจกรรมในรายวิชาให้กับนักศึกษาโดยนำเอาความรู้งานสร้างสรรค์ วิจัย นวัตกรรมไปแลกเปลี่ยนเรียนรู้ร่วมกับชุมชน</p>	<ul style="list-style-type: none"> ● ทุกคน ● วิทยาลัยนวัตกรรมการจัดการ ● มรภ.วไลยฯ สระแก้ว ● งานวิชาศึกษาทั่วไป ● บัณฑิตวิทยาลัย ● กองพัฒนานักศึกษา 	สำนักส่งเสริมวิชาการและงานทะเบียน

กลยุทธ์	โครงการ	ตัวชี้วัด	เป้าหมาย					กิจกรรม	ผู้ดำเนินการ	ผู้รายงาน
			2560	2561	2562	2563	2564			
1.2. พัฒนาศมรรถนะการจัดการเรียนรู้เชิงผลิตภาพ (Productive learning) เพื่อพัฒนานักศึกษาให้มีความพร้อมต่อการทำงานระดับสากล	1.2.4.โครงการประเมินคุณภาพบัณฑิต	1.2.4.1 ร้อยละของบัณฑิตที่ตอบแบบสอบถาม			ร้อยละ 80	ร้อยละ 80	ร้อยละ 80	<ul style="list-style-type: none"> ● สำรองการมีงานทำ/ การศึกษาต่อ/การประกอบอาชีพอิสระ ● ประเมินความพึงพอใจของผู้ใช้บัณฑิต ● ประเมินคุณภาพของบัณฑิตครู 	<ul style="list-style-type: none"> ● คณะครุศาสตร์ ● สำนักส่งเสริมวิชาการและงานทะเบียน 	สำนักส่งเสริมวิชาการและงานทะเบียน
		1.2.4.2 ร้อยละของผู้ใช้บัณฑิตที่ตอบแบบสำรวจ			ร้อยละ 50	ร้อยละ 50	ร้อยละ 50			
	1.2.5.โครงการบ่มเพาะให้บัณฑิตมีทักษะเป็นผู้ประกอบการรุ่นใหม่ (Startup)	1.2.5.1 ร้อยละของหลักสูตรที่มีการพัฒนาทักษะผู้ประกอบการรุ่นใหม่	ร้อยละ 50	ร้อยละ 60	ร้อยละ 70	หลักสูตรพัฒนารายวิชา/จัดกิจกรรมเพื่อพัฒนาการเป็นผู้ประกอบการรุ่นใหม่	<ul style="list-style-type: none"> ● ทุกคณะ ● วิทยาลัยนวัตกรรมการจัดการ ● มรภ.วไลยฯ สระแก้ว ● งานบ่มเพาะธุรกิจและผู้ประกอบการใหม่ 	งานบ่มเพาะธุรกิจและผู้ประกอบการ		
1.3 ส่งเสริมสนับสนุนพัฒนาสมรรถนะทักษะด้านภาษาสากล	1.3.1 โครงการพัฒนาทักษะการเรียนรู้ภาษาสากล	1.3.1.1.ร้อยละของนักศึกษาทุกชั้นปีที่เข้าร่วมกิจกรรมพัฒนาทักษะด้านภาษา			ร้อยละ 80	ร้อยละ 80	ร้อยละ 80	<ul style="list-style-type: none"> ● จัดกิจกรรมพัฒนาทักษะการใช้ภาษาสากล ● จัดการทดสอบความสามารถ CEFR ● จัดการทดสอบมาตรฐานภาษาจีน HSK 	<ul style="list-style-type: none"> ● ทุกคณะ ● วิทยาลัยนวัตกรรมการจัดการ ● มรภ.วไลยฯ สระแก้ว ● งานศูนย์ภาษา ● บัณฑิตวิทยาลัย 	งานศูนย์ภาษา

กลยุทธ์	โครงการ	ตัวชี้วัด	เป้าหมาย					กิจกรรม	ผู้ดำเนินการ	ผู้รายงาน
			2560	2561	2562	2563	2564			
1.4 สร้างเครือข่ายในรูปแบบประชารัฐเพื่อพัฒนาคุณภาพบัณฑิต	1.4.1 โครงการสร้างเครือข่ายในรูปแบบประชารัฐกับหน่วยงานภายในประเทศ	1.4.1.1 จำนวนเครือข่ายความร่วมมือภายในประเทศและมีการจัดกิจกรรมร่วมกัน	14 เครือข่าย	14 เครือข่าย	11 เครือข่าย	14 เครือข่าย	14 เครือข่าย	การสร้างเครือข่ายความร่วมมือด้านการจัดการเรียนการสอนหลักสูตร และแลกเปลี่ยนนักศึกษาภายในประเทศ	<ul style="list-style-type: none"> ● ทุกคนะ ● วิทยาลัยนวัตกรรมการจัดการ ● มรภ.วไลยฯ สระแก้ว ● งานวิชาศึกษาทั่วไป ● ศูนย์ภาษา ● บัณฑิตวิทยาลัย 	สำนักส่งเสริมวิชาการและงานทะเบียน
	1.4.2 โครงการสร้างเครือข่ายร่วมมือกับสถานศึกษาหน่วยงานภาครัฐและเอกชนในต่างประเทศ	1.4.2.1 จำนวนเครือข่ายความร่วมมือกับสถานศึกษาหน่วยงานภาครัฐและเอกชนในต่างประเทศ และมีการจัดกิจกรรมร่วมกัน	5 เครือข่าย	5 เครือข่าย	5 เครือข่าย	5 เครือข่าย	5 เครือข่าย	การสร้างเครือข่ายความร่วมมือด้านการจัดการเรียนการสอนหลักสูตร และแลกเปลี่ยนนักศึกษาในต่างประเทศ	<ul style="list-style-type: none"> ● ทุกคนะ ● วิทยาลัยนวัตกรรมการจัดการ ● มรภ.วไลยฯ สระแก้ว ● งานวิชาศึกษาทั่วไป ● ศูนย์ภาษา ● งานวิเทศสัมพันธ์ ● บัณฑิตวิทยาลัย 	งานวิเทศสัมพันธ์
1.5 พัฒนาด้านแบบการผลิตครู โดยยึดหลักปรัชญาของเศรษฐกิจพอเพียง	1.5.1 โครงการพัฒนาสมรรถนะมาตรฐานวิชาชีพครู	1.5.1.1 ร้อยละของนักศึกษาครูทุกชั้นปีที่เข้าร่วมกิจกรรมพัฒนาสมรรถนะมาตรฐานวิชาชีพครู			ร้อยละ 80	ร้อยละ 85	ร้อยละ 90	<ul style="list-style-type: none"> ● กิจกรรมเตรียมความพร้อมนักศึกษาครู ● กิจกรรมเพิ่มสมรรถนะด้านมาตรฐานวิชาชีพครู ● กิจกรรมพัฒนาเทคนิคการสอน 	<ul style="list-style-type: none"> ● คณะครุศาสตร์ ● งานศูนย์พัฒนาครูและบุคลากรทางการศึกษา 	คณะครุศาสตร์

กลยุทธ์	โครงการ	ตัวชี้วัด	เป้าหมาย					กิจกรรม	ผู้ดำเนินการ	ผู้รายงาน
			2560	2561	2562	2563	2564			
1.6 พัฒนาการจัดการเรียนการสอนของโรงเรียนสาธิต เพื่อให้ได้มาตรฐานสากล	1.6.1 โครงการพัฒนาการเรียนการสอนของโรงเรียนสาธิต เพื่อให้ได้มาตรฐานสากล	1.6.1.1 ร้อยละของนักเรียนโรงเรียนสาธิตทุกระดับชั้นที่ได้รับการพัฒนาสมรรถนะในศตวรรษที่ 21			ร้อยละ 80	ร้อยละ 90	ร้อยละ 100	<ul style="list-style-type: none"> ● พัฒนาคุณลักษณะที่พึงประสงค์ให้แก่นักเรียน ● บริหารงานวิชาการ ● พัฒนาระบบการจัดการเรียนการสอน ● กิจกรรมพัฒนาคุณภาพผู้เรียน ● กิจกรรมประกันคุณภาพการศึกษา 	ร.ร.สาธิต มจร.วไลยฯ	ร.ร.สาธิต มจร.วไลยฯ
		1.6.1.2 ค่าเฉลี่ยของผลการประเมินคุณภาพการศึกษา	>4.51	>4.51	>4.51	>4.51	>4.51			

เป้าประสงค์ 2 วิจัยและนวัตกรรมสามารถแก้ไขปัญหาหรือเสริมสร้างความเข้มแข็งของท้องถิ่น เพื่อความมั่นคง มั่งคั่ง ยั่งยืนของประเทศ

ประเด็นยุทธศาสตร์ 2 การวิจัยและนวัตกรรมเพื่อตอบสนองต่อการแก้ไขปัญหาของท้องถิ่น

กลยุทธ์	โครงการ	ตัวชี้วัด	เป้าหมาย					กิจกรรม	ผู้ดำเนินการ	ผู้รายงาน
			2560	2561	2562	2563	2564			
2.1 จัดทำ สนับสนุนงบประมาณทุนวิจัย	2.1.1 โครงการจัดหาทุนสนับสนุนการสร้างผลงานวิจัย	2.1.1.1 จำนวนเงินสนับสนุนการวิจัยต่อปี	35 ล้านบาท	35 ล้านบาท	35 ล้านบาท	40 ล้านบาท	50 ล้านบาท	จัดหางบประมาณวิจัยจากแหล่งทุนภายในและภายนอก	<ul style="list-style-type: none"> ● ทุกคณะ ● วิทยาลัยนวัตกรรมการจัดการ ● งานศูนย์ภาษา ● งานวิชาศึกษาทั่วไป ● มรภ.วไลยฯ สระแก้ว ● สถาบันวิจัยและพัฒนา 	สถาบันวิจัยและพัฒนา
2.2 สร้างผลงานวิจัยที่เป็นองค์ความรู้ใหม่ที่ตอบโจทย์ระดับชาติและท้องถิ่นเพื่อสนับสนุนการพัฒนาประชารัฐ ลดความเหลื่อมล้ำ สร้างความมั่งคั่ง และยั่งยืนของท้องถิ่นประเทศชาติ	2.2.1. โครงการส่งเสริมงานวิจัยและงานสร้างสรรค์เพื่อเสริมสร้างความเข้มแข็งเพื่อการพัฒนาท้องถิ่น	2.2.1.1 ร้อยละของอาจารย์ที่ได้รับการส่งเสริมการผลิตผลงานวิจัยหรือนวัตกรรมที่สร้างองค์ความรู้ใหม่ที่ตอบโจทย์ระดับท้องถิ่นหรือสร้างสรรค์หรือแก้ไขปัญหาชุมชนท้องถิ่น			ร้อยละ 80	ร้อยละ 80	ร้อยละ 80	<ul style="list-style-type: none"> ● ส่งเสริมและสนับสนุนการเผยแพร่ผลงานวิจัยและงานสร้างสรรค์ ● อบรม สัมมนาเพื่อเพิ่มสมรรถนะด้านการวิจัย ผลิตรายการนวัตกรรมเพื่อสร้างสรรค์และ/หรือแก้ไขปัญหาชุมชนท้องถิ่น ● การแลกเปลี่ยนเรียนรู้องค์ความรู้จากการปฏิบัติการวิจัย และการทำวิจัยร่วมระหว่างเครือข่าย ● พัฒนาศักยภาพเพื่อตีพิมพ์ในระดับชาติหรือนานาชาติส่งเสริม สนับสนุนการไปนำเสนอผลงานในเวทีระดับชาติหรือนานาชาติ ● ส่งเสริมให้อาจารย์ตีพิมพ์ผลงานในฐานข้อมูล TCI ISI SJR และScopus ● ส่งเสริม สนับสนุน การให้ความรู้ด้านการวิจัยให้กับนักศึกษา อาจารย์ นักวิจัย เพื่อเพิ่มสมรรถนะด้านการวิจัย 	<ul style="list-style-type: none"> ● ทุกคณะ ● วิทยาลัยนวัตกรรมการจัดการ ● มรภ.วไลยฯ สระแก้ว ● งานวิชาศึกษาทั่วไป ● สถาบันวิจัยและพัฒนา 	สถาบันวิจัยและพัฒนา

กลยุทธ์	โครงการ	ตัวชี้วัด	เป้าหมาย					กิจกรรม	ผู้ดำเนินการ	ผู้รายงาน
			2560	2561	2562	2563	2564			
	2.2.2 โครงการส่งเสริมผลงานวิจัยเชิงประยุกต์และพัฒนานวัตกรรม จนมีการจดทะเบียนจากหน่วยงานที่เกี่ยวข้อง	2.2.2.1 ระดับความสำเร็จของการส่งเสริมผลงานวิจัยเชิงประยุกต์และพัฒนานวัตกรรม จนมีการจดทะเบียนจากหน่วยงานที่เกี่ยวข้อง			ระดับ 5	ระดับ 5	ระดับ 5	ส่งเสริมการผลิตผลงานวิจัยเชิงประยุกต์และพัฒนานวัตกรรม จนมีการจดทะเบียนจากหน่วยงานที่เกี่ยวข้อง	<ul style="list-style-type: none"> คณะวิทยาศาสตร์และเทคโนโลยี คณะเทคโนโลยีอุตสาหกรรม คณะเทคโนโลยีการเกษตร คณะสาธารณสุขศาสตร์ มรภ.วไลยฯ สระแก้ว 	สถาบันวิจัยและพัฒนา
	2.2.3. โครงการจัดประชุมวิชาการระดับชาติหรือนานาชาติร่วมกับภาคีเครือข่าย	2.2.3.1 จำนวนครั้งการจัดประชุมวิชาการระดับชาติหรือนานาชาติร่วมกับภาคีเครือข่ายต่อปีงบประมาณ	2 ครั้ง	3 ครั้ง	2 ครั้ง	2 ครั้ง	2 ครั้ง	จัดประชุมวิชาการระดับชาติ/ระดับนานาชาติ	<ul style="list-style-type: none"> คณะวิทยาศาสตร์และเทคโนโลยี คณะมนุษยศาสตร์และสังคมศาสตร์ คณะเทคโนโลยีการเกษตร บัณฑิตวิทยาลัย สถาบันวิจัยและพัฒนา 	สถาบันวิจัยและพัฒนา
2.3. พัฒนาการผลิตผลการวิจัยของอาจารย์ด้านการผลิตหรือพัฒนาครู	2.3.1โครงการพัฒนาการผลิตผลการวิจัยของอาจารย์ด้านการผลิตหรือพัฒนาครู	2.3.1.1 ร้อยละของอาจารย์ที่ได้รับการส่งเสริมเพื่อผลิตผลงานวิจัย ด้านการผลิตหรือพัฒนาครู เพื่อให้ได้รับการตีพิมพ์ เผยแพร่ทั้งในระดับชาติและนานาชาติ หรือนำไปใช้ให้เกิดประโยชน์ต่อการผลิตหรือพัฒนาครู			ร้อยละ 80	ร้อยละ 80	ร้อยละ 80	ส่งเสริมอาจารย์ผลิตผลงานวิจัยด้านการผลิตหรือพัฒนาครู เพื่อให้ได้รับการตีพิมพ์ เผยแพร่ทั้งในระดับชาติและนานาชาติ หรือนำไปใช้ให้เกิดประโยชน์ต่อการผลิตหรือพัฒนาครู	<ul style="list-style-type: none"> ทุกคณะ วิทยาลัยนวัตกรรมการจัดการ มรภ.วไลยฯ สระแก้ว ร.ร. สาธิต มรภ.วไลยฯ งานวิชาชีพศึกษาทั่วไป สถาบันวิจัยและพัฒนา 	สถาบันวิจัยและพัฒนา

กลยุทธ์	โครงการ	ตัวชี้วัด	เป้าหมาย					กิจกรรม	ผู้ดำเนินการ	ผู้รายงาน
			2560	2561	2562	2563	2564			
2.4 พัฒนาคณะกร แห่งการเรียนรู้โดย สร้างชุมชนอุดม ปัญญา	2.4.1 โครงการ พัฒนาคณะกรแห่ง การเรียนรู้โดย สร้างชุมชนอุดม ปัญญา	2.4.1.1 ระดับ ความสำเร็จของการ พัฒนาคณะกรแห่ง การเรียนรู้โดยสร้าง ชุมชนอุดมปัญญา	ระดับ 3	ระดับ 4	ระดับ 5	ระดับ 5	ระดับ 5	<ul style="list-style-type: none"> ● การจัดการความรู้ ● การแลกเปลี่ยนเรียนรู้องค์ความรู้ จากการปฏิบัติการวิจัยระหว่าง อาจารย์ บุคลากร นักศึกษา และ บุคคลทั่วไปในการแก้ปัญหาที่เกิดขึ้น ร่วมกัน 	หน่วยงานทั้งหมด	งานมาตรฐานและ จัดการคุณภาพ

หมายเหตุ

เกณฑ์การประเมิน

- ตัวชี้วัดที่ 2.2.2.1** ระดับความสำเร็จของการส่งเสริมผลงานวิจัยเชิงประยุกต์และพัฒนานวัตกรรม จนมีการจดทะเบียนจากหน่วยงานที่เกี่ยวข้อง
- ระดับ 1 มหาวิทยาลัยมีการจัดทำแผนส่งเสริมผลงานวิจัยเชิงประยุกต์และพัฒนานวัตกรรม จนมีการจดทะเบียนจากหน่วยงานที่เกี่ยวข้อง
- ระดับ 2 มหาวิทยาลัยมีระดับความสำเร็จของการดำเนินการโครงการตามแผน ร้อยละ 50
- ระดับ 3 มหาวิทยาลัยมีระดับความสำเร็จของการดำเนินการโครงการตามแผน ร้อยละ 51 – 100
- ระดับ 4 มหาวิทยาลัยมีการประเมินผลความสำเร็จของแผนส่งเสริมผลงานวิจัยเชิงประยุกต์และพัฒนานวัตกรรม จนมีการจดทะเบียนจากหน่วยงานที่เกี่ยวข้อง
- ระดับ 5 มีการจดทะเบียนผลงานวิจัยเชิงประยุกต์และพัฒนานวัตกรรม จากหน่วยงานที่เกี่ยวข้อง

ตัวชี้วัดที่ 2.4.1.1 ระดับความสำเร็จของการพัฒนาคณะกรแห่งการเรียนรู้โดยสร้างชุมชนอุดมปัญญา

- ระดับ 1 ทุกหน่วยงานมีการจัดทำแผนการจัดการความรู้
- ระดับ 2 ทุกหน่วยงานมีระดับความสำเร็จของการดำเนินการโครงการตามแผน ร้อยละ 50
- ระดับ 3 ทุกหน่วยงานมีระดับความสำเร็จของการดำเนินการโครงการตามแผน ร้อยละ 51 – 100
- ระดับ 4 ทุกหน่วยงานมีการประเมินผลความสำเร็จของแผนพัฒนาการจัดการความรู้
- ระดับ 5 ทุกหน่วยงานมีการเผยแพร่องค์ความรู้สู่สาธารณะและการนำองค์ความรู้ไปใช้ประโยชน์

เป้าประสงค์ 3 ประชาชนสามารถดำรงชีวิตโดยใช้หลักปรัชญาของเศรษฐกิจพอเพียง เศรษฐกิจชุมชนเข้มแข็ง ประชาชนมีความสุข และมีรายได้เพิ่มขึ้น
ยุทธศาสตร์ที่ 3 การพัฒนางานพันธกิจสัมพันธ์ และถ่ายทอด เผยแพร่โครงการอันเนื่องมาจากพระราชดำริ

กลยุทธ์	โครงการ	ตัวชี้วัด	เป้าหมาย					กิจกรรม	ผู้รับผิดชอบ	ผู้รายงาน
			2560	2561	2562	2563	2564			
3.1 สร้างเครือข่ายชุมชนนักปฏิบัติจากภายในและภายนอกเพื่อร่วมกันศึกษาแก้ไขปัญหาของชุมชนท้องถิ่นและเสริมพลังให้ชุมชนท้องถิ่นสามารถดำรงอยู่ได้อย่างยั่งยืน	3.1.1 โครงการสร้างเครือข่ายชุมชนนักปฏิบัติ เพื่อร่วมกันศึกษาแก้ไขปัญหาของชุมชนท้องถิ่นและเสริมพลังให้ชุมชนท้องถิ่นสามารถดำรงอยู่ได้อย่างยั่งยืน	3.1.1.1 ร้อยละของหมู่บ้านในจังหวัดปทุมธานีและจังหวัดสระแก้วที่มีฐานข้อมูลตำบลในการคัดเลือกชุมชนสำคัญเพื่อใช้ในการพัฒนาท้องถิ่น			ร้อยละ 2	ร้อยละ 2	ร้อยละ 2	<ul style="list-style-type: none"> ● สร้างเครือข่ายร่วมกับท้องถิ่น ● สสำรวจข้อมูลหมู่บ้าน ● จัดทำฐานข้อมูลหมู่บ้าน ● รายงานฐานข้อมูลหมู่บ้าน ● คัดเลือกหมู่บ้านที่สำคัญเพื่อทำกิจกรรมพันธกิจสัมพันธ์ 	<ul style="list-style-type: none"> ● ทุกคณะ ● วิทยาลัยนวัตกรรมการจัดการ ● มรภ.วไลยฯ สระแก้ว ● งานวิชาศึกษาทั่วไป ● สำนักส่งเสริมการเรียนรู้และบริการวิชาการ 	สำนักส่งเสริมการเรียนรู้และบริการวิชาการ
		3.1.1.2 ระดับความสำเร็จของการสร้างเครือข่ายชุมชนนักปฏิบัติเพื่อแลกเปลี่ยนเรียนรู้จากภายในหรือภายนอกมหาวิทยาลัยเพื่อร่วมกันศึกษาและแก้ไขปัญหาของชุมชนท้องถิ่นที่เป็นพื้นที่เป้าหมายร่วมกับบูรณาการภารกิจของมหาวิทยาลัย	ระดับ 5	ระดับ 5	ระดับ 5	ระดับ 5	ระดับ 5	<ul style="list-style-type: none"> ● สร้างประมวลองค์ความรู้ ● สร้างเครือข่ายเพื่อพัฒนาและแก้ไขปัญหาชุมชนท้องถิ่น ● จัดกิจกรรมร่วมกับเครือข่ายเพื่อพัฒนาแก้ไขปัญหาของชุมชนท้องถิ่น ● การบรรยายสาธารณะ (Public Lecture) 	<ul style="list-style-type: none"> ● ทุกคณะ ● วิทยาลัยนวัตกรรมการจัดการ ● มรภ.วไลยฯ สระแก้ว ● สำนักส่งเสริมการเรียนรู้และบริการวิชาการ 	สำนักส่งเสริมการเรียนรู้และบริการวิชาการ

กลยุทธ์	โครงการ	ตัวชี้วัด	เป้าหมาย					กิจกรรม	ผู้รับผิดชอบ	ผู้รายงาน
			2560	2561	2562	2563	2564			
	3.1.2 โครงการส่งเสริมให้นักศึกษามีการลงพื้นที่ดำเนินงานพันธกิจสัมพันธ์	3.1.2.1 ร้อยละของนักศึกษาที่ลงทะเบียนในรายวิชาศึกษาทั่วไปมีการลงพื้นที่ดำเนินงานพันธกิจสัมพันธ์	ร้อยละ 85	ร้อยละ 90	ร้อยละ 95	ร้อยละ 100	ร้อยละ 100	สนับสนุน ส่งเสริมให้นักศึกษาดำเนินกิจกรรมดำเนินงานพันธกิจสัมพันธ์	งานวิชาศึกษาทั่วไป	งานวิชาศึกษาทั่วไป
3.2 พัฒนาศูนย์เรียนรู้โครงการตามแนวพระราชดำริหลักปรัชญาของเศรษฐกิจพอเพียงโครงการอนุรักษ์พันธุกรรมพืชฯ และเฉลิมพระเกียรติพระบรมวงศานุวงศ์	3.2.1 โครงการส่งเสริมการเรียนรู้ตามแนวพระราชดำริและหลักปรัชญาของเศรษฐกิจพอเพียง	3.2.1.1 ร้อยละของบุคลากรและนักศึกษาที่ได้รับการพัฒนา / เรียนรู้ตามแนวพระราชดำริและหลักปรัชญาของเศรษฐกิจพอเพียง			ร้อยละ 80	ร้อยละ 80	ร้อยละ 80	กิจกรรมส่งเสริมการเรียนรู้โครงการตามแนวพระราชดำริและหลักปรัชญาของเศรษฐกิจพอเพียงให้กับนักศึกษابุคลากรและประชาชนในท้องถิ่น	สำนักส่งเสริมการเรียนรู้และบริการวิชาการ	สำนักส่งเสริมการเรียนรู้และบริการวิชาการ
		3.2.1.2 ค่าเฉลี่ยความพึงพอใจของผู้เข้าร่วมโครงการ			>4.51	>4.51	>4.51			

กลยุทธ์	โครงการ	ตัวชี้วัด	เป้าหมาย					กิจกรรม	ผู้รับผิดชอบ	ผู้รายงาน
			2560	2561	2562	2563	2564			
3.2 พัฒนาศูนย์เรียนรู้ โครงการตามแนว พระราชดำริหลักปรัชญา ของเศรษฐกิจพอเพียง โครงการอนุรักษ์ พันธุกรรมพืชฯ และ เฉลิมพระเกียรติพระบรม วงศานุวงศ์	3.2.2 โครงการ อนุรักษ์ พันธุกรรมพืชอัน เนื่องมาจาก พระราชดำริ	3.2.2.1 ร้อยละของการ ดำเนินงานโครงการที่ บรรลุตามวัตถุประสงค์ ของโครงการ	-	ร้อยละ 80	ร้อยละ 80	ร้อยละ 80	ร้อยละ 80	<ul style="list-style-type: none"> ● กิจกรรมสำรวจเก็บรวบรวมและปลูกรักษาทรัพยากร ● กิจกรรมอนุรักษ์และใช้ประโยชน์ทรัพยากร โดยนำพืชสมุนไพรมาพัฒนาเป็นผลิตภัณฑ์ ● กิจกรรมทำหนังสือสื่อฐานข้อมูลและเว็บไซต์เผยแพร่ความรู้ ● กิจกรรมจัดนิทรรศการโครงการอนุรักษ์พันธุกรรมพืช ● กิจกรรมประชุมวิชาการและนิทรรศการสวนพฤกษศาสตร์โรงเรียนและฐานทรัพยากรท้องถิ่นระดับภูมิภาค ● กิจกรรมสร้างจิตสำนึกในการอนุรักษ์ทรัพยากร 	งานโครงการอนุรักษ์พันธุกรรมพืช	งานโครงการอนุรักษ์พันธุกรรมพืช
	3.2.3 โครงการจัด นิทรรศการเฉลิม พระเกียรติ	3.2.3.1 ร้อยละของการ ดำเนินงานโครงการตาม แผนจัดนิทรรศการเฉลิม พระเกียรติ	ร้อยละ 100	ร้อยละ 100	ร้อยละ 100	ร้อยละ 100	ร้อยละ 100	จัดกิจกรรม นิทรรศการโครงการวันสำคัญกิจกรรมเฉลิมพระเกียรติ	สำนักส่งเสริมการเรียนรู้และบริการวิชาการ	สำนักส่งเสริมการเรียนรู้และบริการวิชาการ

กลยุทธ์	โครงการ	ตัวชี้วัด	เป้าหมาย					กิจกรรม	ผู้รับผิดชอบ	ผู้รายงาน
			2560	2561	2562	2563	2564			
3.3 พัฒนาครูและบุคลากรทางการศึกษาให้เกิดการเรียนรู้รองรับการปฏิรูปการศึกษาและสร้างเครือข่ายการพัฒนาครูประจำการแบบ Coaching	3.3.1 โครงการพัฒนาครูประจำการแบบ Coaching และสร้างเครือข่ายในจังหวัดปทุมธานี และจังหวัดสระแก้ว	3.3.1.1 ระดับความสำเร็จของการสร้างเครือข่ายชุมชนนักปฏิบัติเพื่อแลกเปลี่ยนเรียนรู้จากภายในหรือภายนอกมหาวิทยาลัยเพื่อพัฒนาครูประจำการแบบ Coaching	ระดับ 3	ระดับ 4	ระดับ 5	ระดับ 5	ระดับ 5	<ul style="list-style-type: none"> ● สร้างประมวลองค์ความรู้ ● สร้างเครือข่ายถ่ายทอดองค์ความรู้เพื่อพัฒนาครูประจำการแบบ Coaching ● เผยแพร่ สร้างความตระหนักรู้ของการพัฒนาครูประจำการแบบ Coaching ● สร้างมาตรฐานฝึกอบรมและพัฒนาครูมืออาชีพ 	งานพัฒนาครูและบุคลากรทางการศึกษาคณะครุศาสตร์	งานพัฒนาครูและบุคลากรทางการศึกษาคณะครุศาสตร์
3.4 พัฒนาโรงเรียนสาธิตให้เป็นศูนย์ปฏิบัติการและการวิจัยเป็นต้นแบบให้กับโรงเรียนในท้องถิ่น	3.4.1โครงการพัฒนาโรงเรียนสาธิตให้เป็นศูนย์ปฏิบัติการและการวิจัยเป็นต้นแบบให้กับโรงเรียนในท้องถิ่น	3.4.1.1ระดับความสำเร็จของการพัฒนาโรงเรียนสาธิตให้เป็นศูนย์ปฏิบัติการและการวิจัยเป็นต้นแบบให้กับโรงเรียนในท้องถิ่น			ระดับ 3	ระดับ 4	ระดับ 5	<ul style="list-style-type: none"> ● กิจกรรมพัฒนาศูนย์ปฏิบัติการและการวิจัย โดยเชื่อมโยงกับโรงเรียนเครือข่ายและโรงเรียนในท้องถิ่น ● กิจกรรมพัฒนาครูโรงเรียนสาธิตให้เป็นครูมืออาชีพพร้อมเป็นส่วนหนึ่งในการสร้างชุมชนแห่งการเรียนรู้ด้านการสอน ด้านหลักสูตรและการวิจัย 	ร.ร.สาธิต มธว.วไลยฯ	ร.ร.สาธิต มธว.วไลยฯ

กลยุทธ์	โครงการ	ตัวชี้วัด	เป้าหมาย					กิจกรรม	ผู้รับผิดชอบ	ผู้รายงาน
			2560	2561	2562	2563	2564			
								<ul style="list-style-type: none"> ●กิจกรรมพัฒนานวัตกรรมทั้งทางด้านหลักสูตร การเรียนการสอน ระบบบริหารจัดการสถานศึกษา เพื่อเป็นต้นแบบให้กับโรงเรียนเครือข่ายและโรงเรียนในท้องถิ่น ●กิจกรรมเผยแพร่ จัดอบรมนวัตกรรมต้นแบบ การประเมินผลและติดตามช่วยเหลือ 		

หมายเหตุ :

เกณฑ์การประเมินผล

ตัวชี้วัดที่ 3.1.1.2 ระดับความสำเร็จของการสร้างเครือข่ายชุมชนนักปฏิบัติเพื่อแลกเปลี่ยนเรียนรู้จากภายในหรือภายนอกมหาวิทยาลัยเพื่อร่วมกันศึกษา และแก้ไขปัญหาของชุมชนท้องถิ่นที่เป็นพื้นที่เป้าหมายร่วมที่บูรณาการภารกิจของมหาวิทยาลัย

ระดับ 1 มีบันทึกผลงานความร่วมมือ

ระดับ 2 มีการดำเนินกิจกรรมร่วมกัน

ระดับ 3 มีการประเมินความสำเร็จของการดำเนินโครงการในระดับร้อยละ 50

ระดับ 4 มีการประเมินความสำเร็จของการดำเนินโครงการในระดับร้อยละ 51-100

ระดับ 5 ชุมชน หรือองค์กรเป้าหมายที่ได้รับการพัฒนาและที่มีความเข้มแข็งอย่างยั่งยืน ที่ปรากฏหลักฐานที่ชัดเจน และมีการจัดการบรรยายสาธารณะ (Public Lecture)

ตัวชี้วัดที่ 3.3.1.1 ระดับความสำเร็จของการสร้างเครือข่ายชุมชนนักปฏิบัติเพื่อแลกเปลี่ยนเรียนรู้จากภายในหรือภายนอกมหาวิทยาลัยเพื่อพัฒนาครูประจำการแบบ Coaching

- ระดับ 1 มีบันทึกลงนามความร่วมมือ
- ระดับ 2 มีการดำเนินกิจกรรมร่วมกัน
- ระดับ 3 มีการประเมินความสำเร็จของการดำเนินโครงการในระดับร้อยละ 50
- ระดับ 4 มีการประเมินความสำเร็จของการดำเนินโครงการในระดับร้อยละ 51-100
- ระดับ 5 ชุมชน หรือองค์กรเป้าหมายที่ได้รับการพัฒนาครูประจำการแบบ Coaching ปรากฏหลักฐานที่ชัดเจน มีการนำเอาองค์ความรู้ เพื่อใช้ในการพัฒนาตนเองอย่างต่อเนื่อง

ตัวชี้วัดที่ 3.4.1.1 ระดับความสำเร็จของการพัฒนาโรงเรียนสาธิตให้เป็นศูนย์ปฏิบัติการและการวิจัยเป็นต้นแบบให้กับโรงเรียนในท้องถิ่น

- ระดับ 1 โรงเรียนสาธิตมีการกำหนดแผนการดำเนินงานพัฒนาโรงเรียนสาธิตให้เป็นศูนย์ปฏิบัติการและการวิจัย เป็นต้นแบบให้กับโรงเรียนในท้องถิ่น
- ระดับ 2 โรงเรียนสาธิตมีระดับความสำเร็จของการดำเนินการโครงการตามแผน ร้อยละ 50
- ระดับ 3 โรงเรียนสาธิตมีระดับความสำเร็จของการดำเนินการโครงการตามแผน ไม่ต่ำกว่า ร้อยละ 90
- ระดับ 4 โรงเรียนสาธิตมีผลผลิตจากการดำเนินโครงการที่ถอดเป็นองค์ความรู้ หรือครุต้นแบบมืออาชีพในทุกกลุ่มสาระวิชา
- ระดับ 5 โรงเรียนท้องถิ่นนำองค์ความรู้ของโรงเรียนสาธิตไปดำเนินการจนเกิดการเปลี่ยนแปลง และมีหลักฐานประจักษ์

เป้าประสงค์ที่ 4 บัณฑิต และผู้มีส่วนได้ส่วนเสียมีคุณธรรม ศิลธรรม จริยธรรม จิตสำนึกที่ต่อสู้สังคมโดยรวมรักษามรดกทางวัฒนธรรมและเข้าใจในสังคมพหุวัฒนธรรม

ยุทธศาสตร์ที่ 4 การส่งเสริมศาสนา ศิลปวัฒนธรรม อนุรักษ์ สร้างจิตสำนึกทางวัฒนธรรมและการเรียนรู้ต่างวัฒนธรรม อนุรักษ์ฟื้นฟูและเผยแพร่มรดกทางวัฒนธรรม

พัฒนาระบบการบริหารจัดการศิลปวัฒนธรรมที่นำไปต่อยอดสู่เศรษฐกิจสร้างสรรค์

กลยุทธ์	โครงการ	ตัวชี้วัด	เป้าหมาย					กิจกรรม	รับผิดชอบ	ผู้รายงาน
			2560	2561	2562	2563	2564			
4.1 บริหารจัดการงานส่งเสริมศาสนา ทำนุบำรุงศิลปะและวัฒนธรรมทั้งการอนุรักษ์ ฟื้นฟู สืบสานเผยแพร่ วัฒนธรรมไทย	4.1.1 โครงการบริหารจัดการงานส่งเสริมศาสนาทำนุบำรุงศิลปะและวัฒนธรรมและภูมิปัญญาท้องถิ่น	4.1.1.1 ระดับความสำเร็จของการดำเนินงานบริหารจัดการงานทำนุบำรุงศิลปวัฒนธรรมและภูมิปัญญาท้องถิ่น	ระดับ 5	ระดับ 5	ระดับ 5	ระดับ 5	ระดับ 5	<ul style="list-style-type: none"> จัดกิจกรรมด้านศิลปวัฒนธรรม ประกวดผลงานด้านศิลปวัฒนธรรมภายในประเทศ สร้างผลงานอนุรักษ์ ส่งเสริมสืบสานและเผยแพร่ศิลปวัฒนธรรมที่ได้รับการเผยแพร่ในระดับชาติ หรือนานาชาติ 	<ul style="list-style-type: none"> ทุกคณะ วิทยาลัยนวัตกรรมการจัดการ มรภ.วไลยฯสระแก้ว งานวิชาศึกษาทั่วไป งานศิลปวัฒนธรรม กองพัฒนานักศึกษา 	งานศิลปวัฒนธรรม กองพัฒนานักศึกษา
4.2.สร้างเครือข่ายหรือแลกเปลี่ยนด้านศิลปวัฒนธรรมและ ภูมิปัญญาท้องถิ่นในระดับท้องถิ่นและระดับนานาชาติ	4.2.1 โครงการสร้างเครือข่ายหรือจัดกิจกรรมด้านศิลปวัฒนธรรมและ ภูมิปัญญาท้องถิ่นในประเทศหรือต่างประเทศ	4.2.1.1 จำนวนเครือข่ายพันธมิตรที่มีความร่วมมือด้านศิลปวัฒนธรรมและดำเนินกิจกรรมร่วมกันทั้งในประเทศหรือต่างประเทศ	-	1 เครือข่าย	1 เครือข่าย	1 เครือข่าย	1 เครือข่าย	<ul style="list-style-type: none"> สร้างเครือข่ายด้านศิลปวัฒนธรรม จัดกิจกรรมร่วมกับเครือข่ายด้านศิลปวัฒนธรรมและ ภูมิปัญญาท้องถิ่นในประเทศหรือต่างประเทศ 	งานศิลปวัฒนธรรม กองพัฒนานักศึกษา	งานศิลปวัฒนธรรม กองพัฒนาศึกษา
4.3 พัฒนาระบบกลไกการบริหารจัดการศิลปวัฒนธรรมที่นำไปต่อยอดสู่เศรษฐกิจสร้างสรรค์	4.3.1. โครงการบริหารจัดการศิลปวัฒนธรรมที่นำไปต่อยอดสู่เศรษฐกิจสร้างสรรค์	4.3.1.1 ระดับความสำเร็จของการบริหารจัดการศิลปวัฒนธรรมที่นำไปต่อยอดสู่เศรษฐกิจสร้างสรรค์	-		ระดับ 3	ระดับ 4	ระดับ 5	กิจกรรมสร้างสรรค์จากศิลปวัฒนธรรม เช่นการจัดงานแสดงผลงาน การประชุมวิชาการกับศิลปวัฒนธรรม เป็นต้น	<ul style="list-style-type: none"> งานบริหารทรัพยากรและจัดการรายได้ งานศิลปวัฒนธรรม กองพัฒนานักศึกษา 	งานศิลปวัฒนธรรม กองพัฒนานักศึกษา

หมายเหตุ :

เกณฑ์การประเมินผล

ตัวชี้วัดที่ 4.1.1.1 ระดับความสำเร็จของการดำเนินงานบริหารจัดการงานทำนุบำรุงศิลปวัฒนธรรมและภูมิปัญญาท้องถิ่น

เกณฑ์มาตรฐาน

1. กำหนดผู้รับผิดชอบในการจัดทำแผนทำนุบำรุงศิลปวัฒนธรรม
2. จัดทำแผนด้านทำนุบำรุงศิลปะและวัฒนธรรม โดยบูรณาการกับการจัดการเรียนการสอน การวิจัย และการบริการวิชาการ
3. กำกับติดตามให้มีการดำเนินงานตามแผนด้านทำนุบำรุงศิลปะและวัฒนธรรม
4. ประเมินความสำเร็จของตามตัวบ่งชี้ที่วัดความสำเร็จตามวัตถุประสงค์ของแผนด้านทำนุบำรุงศิลปะและวัฒนธรรม
5. นำผลการประเมินไปปรับปรุงแผนหรือกิจกรรมด้านทำนุบำรุงศิลปะและวัฒนธรรม
6. เผยแพร่กิจกรรมหรือบริหารด้านทำนุบำรุงศิลปะและวัฒนธรรมต่อสาธารณชน
7. กำหนดหรือสร้างมาตรฐานด้านศิลปะและวัฒนธรรมซึ่งเป็นที่ยอมรับในระดับชาติ

ระดับ 1	ระดับ 2	ระดับ 3	ระดับ 4	ระดับ 5
มีการดำเนินการ 1 ข้อ	มีการดำเนินการ 2 ข้อ	มีการดำเนิน 3-4 ข้อ	มีการดำเนินการ 5 ข้อ	มีการดำเนินการ 6-7 ข้อ

ตัวชี้วัดที่ 4.3.1.1 ระดับความสำเร็จของการบริหารจัดการศิลปวัฒนธรรมที่นำไปต่อยอดสู่เศรษฐกิจสร้างสรรค์

ระดับ 1 มหาวิทยาลัยมีการจัดทำแผนระดับความสำเร็จของการบริหารจัดการศิลปวัฒนธรรมที่นำไปต่อยอดสู่เศรษฐกิจสร้างสรรค์

ระดับ 2 มหาวิทยาลัยมีระดับความสำเร็จของการดำเนินการโครงการตามแผน ร้อยละ 50

ระดับ 3 มหาวิทยาลัยมีระดับความสำเร็จของการดำเนินการโครงการตามแผน ร้อยละ 51 – 100

ระดับ 4 มหาวิทยาลัยมีการประเมินผลความสำเร็จของแผนระดับความสำเร็จของการบริหารจัดการศิลปวัฒนธรรมที่นำไปต่อยอดสู่เศรษฐกิจ

สร้างสรรค์

ระดับ 5 มีการเผยแพร่องค์ความรู้สู่สาธารณะและการนำองค์ความรู้ไปใช้ประโยชน์

เป้าประสงค์ 5 มหาวิทยาลัยมีคุณภาพ มาตรฐาน โปร่งใส และธรรมาภิบาลตอบสนองต่อความต้องการประเทศ และเป็นที่ยอมรับต่อประชาชน
ยุทธศาสตร์ที่ 5 การพัฒนาระบบการบริหารจัดการที่เป็นเลิศมีธรรมาภิบาล

กลยุทธ์	โครงการ	ตัวชี้วัด	เป้าหมาย					กิจกรรม	ผู้รับผิดชอบ	ผู้รายงาน
			2560	2561	2562	2563	2564			
5.1 ดึงดูดบุคลากรที่มีความสามารถให้เข้าทำงานในมหาวิทยาลัย พัฒนาขีดสมรรถนะของทรัพยากรบุคคลอย่างต่อเนื่องทันต่อความเปลี่ยนแปลง	5.1.1 โครงการพัฒนาระบบการจัดการทรัพยากรบุคคลสู่ความเป็นเลิศ	5.1.1.1 ระดับความสำเร็จของการจัดการทรัพยากรบุคคลสู่ความเป็นเลิศ	ระดับ 5	ระดับ 5	ระดับ 5	ระดับ 5	ระดับ 5	<ul style="list-style-type: none"> ● จัดทำแผนอัตรากำลังและแผนพัฒนาบุคลากร ● ประเมินผลการดำเนินการตามแผน ● บริหารเงินเดือน และค่าตอบแทนเงินประจำตำแหน่ง ● บริหารกองทุนสวัสดิการพนักงานมหาวิทยาลัย ● กิจกรรมสร้างสรรค์และพัฒนาบุคลากร ● สนับสนุนให้บุคลากรทำผลงานเสนอเข้าสู่ตำแหน่งทางวิชาการ ● พัฒนาระบบประเมินผลการปฏิบัติงานของบุคลากร ● ประเมินผลความพึงพอใจที่มีต่อสถาบัน ● ค่าตอบแทนล่วงเวลา เสาร์-อาทิตย์ เจ้าหน้าที่สำนักงาน 	ทุกหน่วยงาน	งานบริหารงานบุคคล สำนักงานอธิการบดี

กลยุทธ์	โครงการ	ตัวชี้วัด	เป้าหมาย					กิจกรรม	ผู้รับผิดชอบ	ผู้รายงาน
			2560	2561	2562	2563	2564			
5.2 เสริมสร้าง ธรรมาภิบาลเพื่อ เป็นมหาวิทยาลัยที่ รับผิดชอบต่อสังคม	5.2.1 โครงการ พัฒนาระบบ ประเมินคุณธรรม และความโปร่งใสใน การดำเนินงานของ หน่วยงานภาครัฐ (ITA)	5.2.1.1 ระดับ ความสำเร็จของการ ดำเนินการของการพัฒนา ระบบการประเมินคุณธรรม และความโปร่งใสในการ ดำเนินงานของหน่วยงาน ภาครัฐ (ITA)			ระดับ 4	ระดับ 5	ระดับ 5	พัฒนาระบบการประเมิน คุณธรรมและความโปร่งใส ในการดำเนินงานของ หน่วยงานภาครัฐ (ITA)	งานบริหารงานบุคคล สำนักงานอธิการบดี	งานบริหารงาน บุคคล สำนักงานอธิการบดี
	5.2.2 โครงการ พัฒนาและแก้ไข กฎหมาย	5.2.2.1 ร้อยละของกฎหมาย ระเบียบ ข้อบังคับที่ได้รับ การพัฒนา แก้ไขกฎหมาย	ร้อยละ 80	ร้อยละ 80	ร้อยละ 80	ร้อยละ 80	ร้อย ละ 80	กิจกรรมปรับปรุง จัดทำ แผนพัฒนา แก้ไข กฎระเบียบ ข้อบังคับ	งานนิติการ สำนักงานอธิการบดี	งานนิติการ สำนักงานอธิการบดี
5.3 พัฒนามาตรฐาน การศึกษาสู่ความ เป็นเลิศ	5.3.1 โครงการ จัดการมาตรฐาน การศึกษาและ พัฒนาคุณภาพ การศึกษาเพื่อสู่ ความเป็นเลิศ	5.3.1.1 ระดับ ความสำเร็จของการ ดำเนินงานตามแผนการ ประกันคุณภาพ การศึกษา			ระดับ 5	ระดับ 5	ระดับ 5	การบริหารจัดการการ ประกันการศึกษาคุณภาพ ภายใน (IQA)	หน่วยงานทั้งหมด	งานมาตรฐานและ จัดการคุณภาพ
		5.3.1.2. ระดับความสำเร็จ การจัดการคุณภาพ การศึกษาเพื่อการดำเนิน ที่เป็นเลิศ (EdPEX)	ระดับ 3	ระดับ 4	ระดับ 5	ระดับ 5	ระดับ 5	การจัดการคุณภาพ การศึกษาเพื่อการดำเนินงาน ที่เป็นเลิศ (EdPEX)	งานมาตรฐานและ การจัดการคุณภาพ	งานมาตรฐานและ จัดการคุณภาพ

กลยุทธ์	โครงการ	ตัวชี้วัด	เป้าหมาย					กิจกรรม	ผู้รับผิดชอบ	ผู้รายงาน
			2560	2561	2562	2563	2564			
5.4 พัฒนาประสิทธิภาพการบริหารสำนักงาน	5.4.1 โครงการพัฒนาประสิทธิภาพการบริหารสำนักงาน	5.4.1.1 ร้อยละของการเบิกจ่ายงบประมาณตามแผนที่กำหนด	ร้อยละ 90	ร้อยละ 90	ร้อยละ 90	ร้อยละ 90	ร้อยละ 90	<ul style="list-style-type: none"> ● กิจกรรมกำกับติดตามการดำเนินงานของมหาวิทยาลัยการประเมินผลงานของมหาวิทยาลัยและคณะ ● การบริหารสำนักงาน (วัสดุสำนักงาน ครุภัณฑ์และวัสดุการศึกษา เชื้อเพลิง สาธารณูปโภค ค่าจ้างเหมาบริการ) ● ก่อสร้าง ปรับปรุงและพัฒนาอาคารสถานที่ ● ค่าเบี้ยประกันชีวิตของนักศึกษา ● การบริหารความเสี่ยง ● การตรวจสอบภายใน 	หน่วยงานทั้งหมด	กองนโยบายและแผน
	5.4.2 โครงการสื่อสารองค์กรและการตลาดแบบบูรณาการ (IMC)	5.4.2.1 ระดับความสำเร็จของการดำเนินการสื่อสารองค์กรและการสื่อสารการตลาดแบบบูรณาการ (IMC)	ระดับ 3	ระดับ 4	ระดับ 5	ระดับ 5	ระดับ 5	<ul style="list-style-type: none"> ● จัดทำแผนสื่อสารองค์กรและการสื่อสารการตลาดแบบบูรณาการ (IMC) ● ดำเนินการตามแผนสื่อสารองค์กรและการสื่อสารการตลาดแบบบูรณาการ (IMC) ● ประเมินผลงานตามแผนสื่อสารองค์กรและการสื่อสารการตลาดแบบบูรณาการ (IMC) 	งานประชาสัมพันธ์สำนักงานอธิการบดี	งานประชาสัมพันธ์สำนักงานอธิการบดี

กลยุทธ์	โครงการ	ตัวชี้วัด	เป้าหมาย					กิจกรรม	ผู้รับผิดชอบ	ผู้รายงาน
			2560	2561	2562	2563	2564			
5.4 พัฒนาประสิทธิภาพการบริหารสำนักงาน	5.4.3 โครงการจัดประชุมเพื่อพัฒนาระบบบริหารจัดการโดยมีส่วนร่วมของทุกภาคส่วน	5.4.3.1 ร้อยละของการเบิกจ่ายงบประมาณตามแผนการจัดประชุม	ร้อยละ 100	ร้อยละ 100	ร้อยละ 100	ร้อยละ 100	ร้อยละ 100	<ul style="list-style-type: none"> ประชุมคณะกรรมการในหน่วยงาน ประชุมคณะกรรมการสภาวิชาการ ประชุมคณะกรรมการสภามหาวิทยาลัย ประชุมคณะกรรมการอนุกรรมการประเมินมหาวิทยาลัย ประชุมส่งเสริมกิจการมหาวิทยาลัย คณะกรรมการอื่นๆ 	<ul style="list-style-type: none"> สำนักงานสภามหาวิทยาลัย หน่วยงานทั้งหมด สำนักส่งเสริมวิชาการและงานทะเบียน 	<ul style="list-style-type: none"> สำนักงานสภามหาวิทยาลัย หน่วยงานทั้งหมด สำนักส่งเสริมวิชาการและงานทะเบียน
5.5 พัฒนามหาวิทยาลัยให้เป็นมหาวิทยาลัยสีเขียวที่มีสุนทรียะการอนามัยสุขภาพและการจัดการสิ่งแวดล้อมที่ดีและมีความพร้อมด้านอาคารสถานที่	5.5.1 โครงการพัฒนาสิ่งแวดล้อมและบริหารจัดการมหาวิทยาลัยสีเขียว	5.5.1.1 ระดับความสำเร็จของการจัดการมหาวิทยาลัยสีเขียว			ระดับ 4	ระดับ 5	ระดับ 5	<ul style="list-style-type: none"> พัฒนาสิ่งแวดล้อมบริเวณรอบอาคาร สถานที่ การจัดการด้านพลังงาน การจัดการขยะภายในมหาวิทยาลัย การจัดการน้ำ การจัดการอากาศ การจัดการความปลอดภัย การปรับปรุงระบบสาธารณูปโภค พื้นฐาน การปรับปรุงระบบการขนส่ง จัดทำพื้นที่สำหรับนักศึกษาในการทำกิจกรรมร่วมกัน (Co-Working Space) 	<ul style="list-style-type: none"> สำนักงานอธิการบดี หน่วยงานทั้งหมด 	สำนักงานอธิการบดี

กลยุทธ์	โครงการ	ตัวชี้วัด	เป้าหมาย					กิจกรรม	ผู้รับผิดชอบ	ผู้รายงาน
			2560	2561	2562	2563	2564			
5.6 จัดหาและพัฒนาทรัพยากรสนับสนุนการเรียนรู้เทคโนโลยีสารสนเทศสิ่งอำนวยความสะดวกและบริการขั้นพื้นฐานภายในมหาวิทยาลัยให้พร้อมต่อการเป็น Semi residential University	5.6.1 โครงการจัดหาและพัฒนาแหล่งเรียนรู้ทรัพยากรสนับสนุนการศึกษาการวิจัยการบริการวิชาการ	5.6.1.1 ค่าเฉลี่ย ความพึงพอใจของนักศึกษาและอาจารย์ต่อสิ่งสนับสนุน การเรียนรู้เทคโนโลยีสารสนเทศและสิ่งอำนวยความสะดวกและบริการขั้นพื้นฐานภายในมหาวิทยาลัย	>3.51	>3.51	>4.51	>4.51	>4.51	<ul style="list-style-type: none"> ● จัดหาทรัพยากรการเรียนรู้ ● พัฒนาแหล่งเรียนรู้ ● พัฒนาฐานข้อมูลการเรียนรู้ 	<ul style="list-style-type: none"> ● สำนักวิทยบริการและเทคโนโลยีสารสนเทศ ● ทุกคณะ ● วิทยาลัยนวัตกรรมการจัดการ ● มรภ.วไลยฯ ● สระแก้ว 	สำนักวิทยบริการและเทคโนโลยีสารสนเทศ
		5.6.1.2 ร้อยละของทรัพยากรที่เอื้อต่อการเรียนรู้ เช่น หนังสือตำราสิ่งพิมพ์ วารสารฐานข้อมูล เพื่อการสืบค้นที่เพิ่มขึ้นต่อปี	ร้อยละ 5	ร้อยละ 5	ร้อยละ 5	ร้อยละ 5	ร้อยละ 5			
	5.6.2 โครงการพัฒนาเทคโนโลยีสารสนเทศและระบบเครือข่ายให้พร้อมต่อการเป็น Semi residential University	5.6.2.1 ค่าเฉลี่ยความพึงพอใจของนักศึกษาและอาจารย์ต่อการพัฒนาเทคโนโลยีสารสนเทศและระบบเครือข่ายให้พร้อมต่อการเป็น Semi residential University	>3.51	>3.51	>4.51	>4.51	>4.51	<ul style="list-style-type: none"> ● จัดหาและพัฒนาเทคโนโลยีสารสนเทศและระบบเครือข่าย ● พัฒนาจุดพื้นที่ให้บริการสัญญาณอินเทอร์เน็ตไร้สายที่มีเสถียรภาพ ครอบคลุมทุกพื้นที่ ● พัฒนาฐานข้อมูล และสารสนเทศเพื่อการสนับสนุนการตัดสินใจของผู้บริหาร 	<ul style="list-style-type: none"> ● งานสารสนเทศและคอมพิวเตอร์ ● หน่วยงานทั้งหมด 	งานสารสนเทศและคอมพิวเตอร์

กลยุทธ์	โครงการ	ตัวชี้วัด	เป้าหมาย					กิจกรรม	ผู้รับผิดชอบ	ผู้รายงาน
			2560	2561	2562	2563	2564			
5.7 บริหารจัดการ รายได้จากสินทรัพย์	5.7.1 โครงการ บริหารจัดการ รายได้จากสินทรัพย์	5.7.1.1 ระดับ ความสำเร็จของ แผนการบริหารจัดการ รายได้ของสินทรัพย์			ระดับ 4	ระดับ 4	ระดับ 5	<ul style="list-style-type: none"> ● กิจกรรมจัดการรายได้จากสินทรัพย์ ● กิจกรรมสนับสนุนหรือพัฒนามหาวิทยาลัย ● กิจกรรมบริหารสำนักบริหารทรัพย์สินและรายได้ 	งานบริหาร ทรัพย์สินและรายได้	งานบริหารทรัพย์สิน และรายได้
5.8 พัฒนา ประสิทธิผลการ บริหารโรงเรียน สาธิต	5.8.1 โครงการพัฒนา ประสิทธิผลการ บริหารโรงเรียน สาธิต	5.8.1.1 ร้อยละของการ เบิกจ่ายงบประมาณ ตามแผนที่กำหนด	ร้อยละ 90	ร้อยละ 90	ร้อยละ 90	ร้อยละ 90	ร้อยละ 90	<ul style="list-style-type: none"> ● จัดสวัสดิการสำหรับนักเรียน ● บริหารจัดการสำนักงาน ● สานสัมพันธ์โรงเรียน ชุมชนและผู้ปกครอง ● ซ่อมบำรุง และพัฒนาอาคารสถานที่บริหารห้องปฏิบัติการ ● ประเมินการสอนและพัฒนาสมรรถนะการสอน ● พัฒนาสมรรถนะและจรรยาบรรณครูมืออาชีพ ● บริหารงานบุคคล ● ประชาสัมพันธ์และการรับสมัครนักเรียน ● จัดซื้อครุภัณฑ์ประกอบการศึกษา ● ค่าหนังสือเรียน ● ค่าเครื่องแบบนักเรียน ● ค่าอุปกรณ์การเรียน 	ร.ร.สาธิต มทร.วไลยฯ	ร.ร.สาธิต มทร.วไลยฯ

หมายเหตุ : เกณฑ์การประเมินผล

ตัวชี้วัดที่ 5.1.1.1 ระดับความสำเร็จของการจัดการทรัพยากรบุคลากรสู่ความเป็นเลิศ

ระดับ 1 มีการจัดทำแผนบริหารและพัฒนาบุคลากร

ระดับ 2 ร้อยละความสำเร็จของการดำเนินการโครงการตามแผน ร้อยละ 50

ระดับ 3 ร้อยละความสำเร็จของการดำเนินการโครงการตามแผน ร้อยละ 51-100

ระดับ 4 มีการประเมินผลความสำเร็จของแผนบริหารและพัฒนาบุคลากร

ระดับ 5 นำผลการประเมินมาปรับปรุงการดำเนินการตามแผนบริหารและพัฒนาบุคลากร

ตัวชี้วัดที่ 5.2.1.1 ระดับความสำเร็จของการดำเนินการของการพัฒนาระบบการประเมินคุณธรรมและความโปร่งใสในการดำเนินงานของหน่วยงานภาครัฐ (ITA)

ระดับ 1 มหาวิทยาลัยมีการจัดทำแผนระดับความสำเร็จของการดำเนินการของการพัฒนาระบบการประเมินคุณธรรมและความโปร่งใสในการ

ดำเนินงานของหน่วยงานภาครัฐ (ITA)

ระดับ 2 มหาวิทยาลัยมีระดับความสำเร็จของการดำเนินการโครงการตามแผน ร้อยละ 50

ระดับ 3 มหาวิทยาลัยมีระดับความสำเร็จของการดำเนินการโครงการตามแผน ร้อยละ 51 – 100

ระดับ 4 มหาวิทยาลัยมีการประเมินผลความสำเร็จของแผนระดับความสำเร็จของการดำเนินการของการพัฒนาระบบการประเมินคุณธรรมและความโปร่งใสในการดำเนินงานของหน่วยงานภาครัฐ (ITA)

ระดับ 5 มีการเผยแพร่องค์ความรู้สู่สาธารณะและการนำองค์ความรู้ไปใช้ประโยชน์

ตัวชี้วัดที่ 5.3.1.1 ระดับความสำเร็จของการดำเนินงานตามแผน การประกันคุณภาพการศึกษา

ระดับคณะ ตัวบ่งชี้ 5.2 ระบบการประกันคุณภาพหลักสูตร

เกณฑ์มาตรฐาน

1. มีระบบและกลไกในการกำกับดูแลการดำเนินการประกันคุณภาพหลักสูตรให้เป็นไปตามองค์ประกอบประกันคุณภาพหลักสูตร
2. มีคณะกรรมการกำกับติดตามการดำเนินงานให้เป็นไปตามระบบที่กำหนดในข้อ 1 และรายงานผลการติดตามให้กรรมการประจำคณะเพื่อพิจารณาทุกภาคการศึกษา
3. มีการจัดสรรทรัพยากรเพื่อสนับสนุนการดำเนินงานของหลักสูตรให้เกิดผลตามองค์ประกอบประกันคุณภาพหลักสูตร
4. มีการประเมินคุณภาพหลักสูตรตามกำหนดเวลาทุกหลักสูตร และรายงานผลการประเมินให้กรรมการประจำคณะเพื่อพิจารณา
5. นำผลการประเมินและข้อเสนอแนะจากกรรมการประจำคณะมาปรับปรุงหลักสูตรให้มีคุณภาพดีขึ้นอย่างต่อเนื่อง
6. มีผลการประเมินคุณภาพทุกหลักสูตรผ่านองค์ประกอบที่ 1 การกำกับมาตรฐาน

เกณฑ์การประเมิน

คะแนน 1	คะแนน 2	คะแนน 3	คะแนน 4	คะแนน 5
มีการดำเนินการ 1 ข้อ	มีการดำเนินการ 2 ข้อ	มีการดำเนินการ 3-4 ข้อ	มีการดำเนินการ 5 ข้อ	มีการดำเนินการ 6 ข้อ

ระดับมหาวิทยาลัย

เกณฑ์มาตรฐาน

1. มีระบบและกลไกในการกำกับติดตามการดำเนินการประกันคุณภาพหลักสูตรและคณะให้เป็นไปตามองค์ประกอบการประกันคุณภาพหลักสูตรและคณะ
2. มีคณะกรรมการกำกับติดตามการดำเนินงานให้เป็นไปตามระบบที่กำหนดในข้อ 1 และรายงานผลการติดตามให้กรรมการระดับสถาบันเพื่อพิจารณา
3. มีการจัดสรรทรัพยากรเพื่อสนับสนุนการดำเนินงานของหลักสูตรและคณะให้เกิดผลตามองค์ประกอบการประกันคุณภาพหลักสูตรและคณะ
4. นำผลการประเมินคุณภาพทุกหลักสูตรและทุกคณะที่ผ่านการพิจารณาของกรรมการระดับสถาบันเสนอสภาสถาบันเพื่อพิจารณา
5. นำผลการประเมินและข้อเสนอแนะจากสภาสถาบันมาปรับปรุงหลักสูตรและการดำเนินงานของคณะให้มีคุณภาพดีขึ้นอย่างต่อเนื่อง
6. มีผลการประเมินคุณภาพทุกหลักสูตรผ่านองค์ประกอบที่ 1 การกำกับมาตรฐาน

เกณฑ์การประเมิน

คะแนน 1	คะแนน 2	คะแนน 3	คะแนน 4	คะแนน 5
มีการดำเนินการ 1 ข้อ	มีการดำเนินการ 2 ข้อ	มีการดำเนินการ 3-4 ข้อ	มีการดำเนินการ 5 ข้อ	มีการดำเนินการ 6 ข้อ

ตัวชี้วัดที่ 5.3.1.2 ระดับความสำเร็จการจัดการคุณภาพการศึกษาเพื่อการดำเนินที่เป็นเลิศ (EdEPx)

ระดับ 1 มีการจัดทำแผนพัฒนาคุณภาพการศึกษาเพื่อการดำเนินการที่เป็นเลิศ

ระดับ 2 ร้อยละความสำเร็จของการดำเนินการโครงการตามแผน ร้อยละ 50

ระดับ 3 ร้อยละความสำเร็จของการดำเนินการโครงการตามแผน ร้อยละ 51-100

ระดับ 4 มีการประเมินผลความสำเร็จของแผนพัฒนาคุณภาพการศึกษาเพื่อการดำเนินการที่เป็นเลิศ

ระดับ 5 นำผลการประเมินมาปรับปรุงการดำเนินการตามแผนพัฒนาคุณภาพการศึกษาเพื่อการดำเนินการที่เป็นเลิศ

ตัวชี้วัดที่ 5.4.2.1 ระดับความสำเร็จของการดำเนินการสื่อสารองค์การและการสื่อสารการตลาดแบบบูรณาการ (IMC)

ระดับ 1 มีการจัดทำแผนสื่อสารองค์การและการสื่อสารการตลาดแบบบูรณาการ (IMC)

ระดับ 2 ร้อยละความสำเร็จของการดำเนินการโครงการตามแผน ร้อยละ 50

ระดับ 3 ร้อยละความสำเร็จของการดำเนินการโครงการตามแผน ร้อยละ 51-100

ระดับ 4 มีการประเมินผลความสำเร็จของแผนสื่อสารองค์การและการสื่อสารการตลาดแบบบูรณาการ (IMC)

ระดับ 5 ค่าเฉลี่ยความพึงพอใจของคณาจารย์ บุคลากร นักศึกษา และประชาชนทั่วไป ต่อภาพลักษณ์องค์กร มากกว่า 3.51

ตัวชี้วัดที่ 5.5.1.1 ระดับความสำเร็จของบริหารจัดการมหาวิทยาลัยสีเขียว

ระดับ 1 มีการจัดทำแผนระดับความสำเร็จของบริหารจัดการมหาวิทยาลัยสีเขียว

ระดับ 2 ร้อยละความสำเร็จของการดำเนินการโครงการตามแผน ร้อยละ 50

ระดับ 3 ร้อยละความสำเร็จของการดำเนินการโครงการตามแผน ร้อยละ 51-100

ระดับ 4 มีการประเมินผลความสำเร็จของแผนระดับความสำเร็จของบริหารจัดการมหาวิทยาลัยสีเขียว

ระดับ 5 ค่าเฉลี่ยความพึงพอใจของคณาจารย์ บุคลากร นักศึกษา และประชาชนทั่วไป ต่อการบริหารจัดการมหาวิทยาลัยสีเขียว มากกว่า 3.51

ตัวชี้วัดที่ 5.7.1.1 ระดับความสำเร็จของแผนการบริหารจัดการรายได้ของสินทรัพย์

ระดับ 1 มีการจัดทำแผนระดับความสำเร็จของแผนการบริหารจัดการรายได้ของสินทรัพย์

ระดับ 2 ร้อยละความสำเร็จของการดำเนินการโครงการตามแผน ร้อยละ 50

ระดับ 3 ร้อยละความสำเร็จของการดำเนินการโครงการตามแผน ร้อยละ 51-100

ระดับ 4 มีการประเมินผลความสำเร็จของแผนระดับความสำเร็จของแผนการบริหารจัดการรายได้ของสินทรัพย์

ระดับ 5 นำผลการประเมินมาปรับปรุงการดำเนินการตามแผนระดับความสำเร็จของแผนการบริหารจัดการรายได้ของสินทรัพย์

บทที่ 3 นิยามศัพท์

3.1 นิยามศัพท์ตัวชี้วัดของเป้าประสงค์

3.1.1 เป้าประสงค์ที่ 1 บัณฑิตมีคุณภาพมาตรฐาน มีทักษะในการคิดวิเคราะห์ และ การเรียนรู้ตลอดชีวิต มีศักยภาพสอดคล้องกับการพัฒนาประเทศ

ตัวชี้วัดที่ 1.1 จำนวนผลงานเชิงประจักษ์ของนักศึกษาระดับปริญญาตรี

- ผลงานที่ได้รับรางวัล หรือการเผยแพร่ในระดับชาติหรือนานาชาติ
- ผลงานที่ได้รับการอ้างอิง หรือใช้ประโยชน์เชิงพาณิชย์
- ผลงานวิจัย หรือผลงานวิชาการที่ได้รับการเผยแพร่ระดับชาติ หรือ นานาชาติตาม

เกณฑ์ กพอ.กำหนด

นิยามศัพท์

- ผลงานที่ได้รับรางวัลหรือการเผยแพร่ในระดับชาติหรือนานาชาติตามเกณฑ์ กพอ. กำหนด หมายถึงผลงานที่เผยแพร่ลักษณะใดลักษณะหนึ่ง เช่น การตีพิมพ์ การจัดนิทรรศการ การจัดแสดง หรือการจัดประกวดที่เป็นผลงานวิชาการสู่สาธารณะโดยมีการจัดนำเสนอการเผยแพร่ในระดับชาติหรือนานาชาติอย่างเป็นระบบและเป็นวิธีการที่ยอมรับในวงวิชาชีพ โดยมีกระบวนการพิจารณาคัดเลือกผลงานก่อนการเผยแพร่ต้องเป็นที่ยอมรับในวงวิชาการ โครงการ ผลงานสร้างสรรค์ ที่มีความเป็นนวัตกรรม โดยมีการศึกษาอย่างเป็นระบบที่เหมาะสม โดยมีการนำเสนอผลงานไม่น้อยกว่า 5 หน่วยงาน

- ระดับชาติ หมายถึง มีคณะกรรมการพิจารณากลั่นกรองไม่ต่ำกว่า 3 คน โดยมีองค์ประกอบที่สอดคล้องกับเกณฑ์การประเมิน ทั้งต้องมีคณะกรรมการจากภายนอกสถาบันร่วมพิจารณาด้วย โดยมีหน่วยงานที่ร่วมนำเสนอผลงานไม่น้อยกว่า 5 หน่วยงาน

- ระดับนานาชาติ หมายถึง มีการเผยแพร่ผลงานที่เปิดกว้างสำหรับทุกประเทศ (อย่างน้อย 5 ประเทศที่ไม่อยู่ในกลุ่มอาเซียน)

- ผลงานที่ได้รับการอ้างอิงหรือใช้ประโยชน์เชิงพาณิชย์ หมายถึง การนำผลงานวิจัยหรืองานสร้างสรรค์ไปใช้ประโยชน์ตามวัตถุประสงค์หรือข้อเสนอแนะในเชิงพาณิชย์ที่ระบุไว้ในวัตถุประสงค์ของการพัฒนาผลงาน โดยมีหลักฐานก่อให้เกิดประโยชน์ชัดเจน

- ผลงานวิจัยหรือผลงานที่ได้รับการเผยแพร่ระดับชาติ หรือนานาชาติ หมายถึงการนำเสนอบทความวิจัยหรือบทความวิชาการ ได้รับการตีพิมพ์ในรายงานการสืบเนื่องจากการประชุม โดยมีกองบรรณาธิการจัดทำรายงาน หรือคณะกรรมการจัดประชุม โดยมีผู้ประเมินบทความที่เชี่ยวชาญในสาขานั้นๆ

- ระดับชาติ หมายถึง มีบทความที่มาจากหน่วยงานภายนอกสถาบันอย่างน้อย 3 ประเทศ และรวมกันไม่น้อยกว่า ร้อยละ 25

- ระดับนานาชาติ หมายถึง มีบทความที่มาจากต่างประเทศไม่น้อยกว่า 3 ประเทศ และรวมกันไม่น้อยกว่า ร้อยละ 25

ตัวชี้วัดที่ 1.2 ร้อยละผลงานวิจัยหรืองานสร้างสรรค์ของนักศึกษาระดับบัณฑิตศึกษาที่ได้รับการเผยแพร่ระดับนานาชาติ

เกณฑ์การคำนวณในปีนั้นๆ

ผลงานวิจัยหรืองานสร้างสรรค์ของนักศึกษาระดับบัณฑิตศึกษาที่ได้รับการเผยแพร่ระดับนานาชาติในปีงบประมาณนั้นๆ	× 100
ผลงานวิจัยของนักศึกษาระดับบัณฑิตศึกษาทั้งหมดในปีงบประมาณนั้นๆ	

ตัวชี้วัด 1.3 จำนวนแนวปฏิบัติที่ดีด้านการจัดการเรียนรู้เชิงผลิตภาพ

นิยามศัพท์

- แนวปฏิบัติที่ดี หมายถึง วิธีปฏิบัติ หรือขั้นตอนการปฏิบัติงานที่ทำให้สถาบันประสบความสำเร็จ เป็นที่ยอมรับในทางวิชาการหรือวิชาชีพนั้น ๆ มีหลักฐานความสำเร็จปรากฏผลชัดเจน โดยมีการสรุปวิธีปฏิบัติ หรือขั้นตอนการปฏิบัติตลอดจนความรู้ ประสบการณ์ บันทึกเป็นเอกสาร เผยแพร่ให้หน่วยงานภายในหรือภายนอก สามารถเข้าไปใช้ประโยชน์ได้

- การนับแนวปฏิบัติที่ดีไม่นับซ้ำกับปีที่ผ่านมา

ตัวชี้วัดที่ 1.4 ร้อยละของนักศึกษาชั้นปีสุดท้ายที่มีผลการทดสอบตามเกณฑ์ความสามารถทางภาษาอังกฤษ (CEFR)³ หรือเทียบเท่า

- ระดับปริญญาตรี ตั้งแต่ ระดับ B1 ขึ้นไป
- ระดับบัณฑิตศึกษา ตั้งแต่ ระดับ B2 ขึ้นไป

นิยามศัพท์

- นักศึกษาชั้นปีสุดท้าย หมายถึงนักศึกษาระดับปริญญาตรีกำลังศึกษาอยู่ชั้นปีที่ 4 ของทุกคณะ วิทยาลัย และนักศึกษาระดับปริญญาตรีกำลังศึกษาอยู่ชั้นปีที่ 5 ของคณะครุศาสตร์ ระหว่างวันที่ 1 ตุลาคม 2561 – 30 กันยายน 2562 นักศึกษาระดับบัณฑิตกำลังศึกษาชั้นปีสุดท้าย ระหว่างวันที่ 1 ตุลาคม 2561 – 30 กันยายน 2562

- กรอบอ้างอิงความสามารถทางภาษาอังกฤษที่เป็นสากล (The Common European Framework of Reference for Languages : CEFR) กรอบมาตรฐานความสามารถทางภาษาอังกฤษของประเทศในกลุ่มสหภาพยุโรป

ได้แบ่งความสามารถทางภาษาอังกฤษเป็น 6 ระดับ ดังต่อไปนี้

Proficient User:

C1 (Mastery) : ผู้เรียนสามารถเข้าใจข้อความยาวๆ ที่ซับซ้อนในหัวข้อที่หลากหลาย และเข้าใจความแฝงได้สามารถแสดงความคิดเห็นความรู้สึกของตนได้อย่างเป็นธรรมชาติ โดยไม่ต้องหยุดคิดหาคำศัพท์ สามารถใช้ภาษาด้านสังคมการทำงาน หรือด้านการศึกษาได้อย่างมีประสิทธิภาพ สามารถพูดและเขียนข้อความที่ซับซ้อนได้อย่างชัดเจนและถูกต้องตามโครงสร้างไวยากรณ์ พร้อมทั้งสามารถใช้คำเชื่อมประโยคได้อย่างถูกต้อง

C2 EOP (Efficient Operational Proficiency) : ผู้เรียนมีความสามารถในการใช้ภาษาได้อย่างดีเยี่ยมใกล้เคียงเจ้าของภาษา สามารถใช้ภาษามาตรฐานได้อย่างสละสลวย ถูกต้องตามจุดประสงค์ที่จะสื่อสารได้ดี สามารถอ่าน บทความที่เป็นภาษาต้นฉบับ(โดยเฉพาะอย่างยิ่งด้านวรรณกรรม) ได้เข้าใจ สามารถและเลือกใช้ภาษาสำหรับพูดและเขียนได้อย่างเหมาะสม

Independent User:

B2 (Vantage) : ผู้เรียนสามารถในการใช้ภาษาในระดับดี สามารถใช้ภาษา พูดและเขียนได้แทบทุกเรื่อง อย่างถูกต้องและคล่องแคล่วขึ้น รวมทั้งจะอ่านและทำความเข้าใจบทความที่มีเนื้อหายากขึ้นได้

B1 (Threshold) : ผู้เรียนสามารถพูด เขียน จับใจความสำคัญของข้อความต่างๆไป ได้เมื่อเป็นหัวข้อที่คุ้นเคย หรือสนใจ เช่น การทำงาน โรงเรียน เวลาว่าง ฯลฯ สามารถจัดการกับสถานการณ์ต่างๆ ที่เกิดขึ้นระหว่างการเดินทางในประเทศที่ใช้ภาษาได้ สามารถบรรยายประสบการณ์ เหตุการณ์ ความฝัน ความหวัง พร้อมให้เหตุผลสั้นๆ ได้

Basic User:

A2 (Waystage) : ผู้เรียนสามารถใช้และเข้าใจประโยคในชีวิตประจำวันในระดับกลาง เช่น ข้อมูลเกี่ยวกับครอบครัว การจับจ่ายใช้สอย สถานที่ ภูมิศาสตร์ การทำงาน และสามารถสื่อสารในประโยค การแลกเปลี่ยนข้อมูลทั่วไป และการใช้ชีวิตประจำวัน สามารถบรรยายความฝัน ความคาดหวัง ประวัติ สิ่งแวดล้อม และสิ่งอื่นๆ ที่จำเป็นต้องใช้

A1 (Breakthrough) : ผู้เรียนสามารถเข้าใจประโยคง่ายๆ ในชีวิตประจำวัน สามารถแนะนำตนเอง และผู้อื่นได้ สามารถตั้งคำถามเกี่ยวกับบุคคลอื่นได้ เช่น เขาอยู่ที่ไหน รู้จักใครบ้าง มีอะไรบ้าง และตอบคำถามเหล่านี้ได้ ทั้งยังสามารถเข้าใจบทสนทนาเมื่อคู่สนทนาพูดช้าและชัดเจน

ทั้งนี้สามารถสรุปเป็นตารางเปรียบเทียบกรอบความสามารถทางภาษาอังกฤษที่เป็นภาษาสากล (The Common European Framework of Reference for Languages : CEFR) ตามประกาศกระทรวงศึกษาธิการ ตามระดับการศึกษาได้ดังนี้

CEFR Level	TOEIC	TOEFL Paper	TOEFL CBT	TOEFL IBT	IELTS	CU-TEP
A1	0-110	0 - 310	0 - 30	0 - 8	0 - 1	n / a
A2	110- 250	310 - 343	33 - 60	9 - 18	1 - 1.5	n / a
B1	255 - 400	347 - 393	63 - 90	19 - 29	2 - 2.5	n / a
		397 - 433	93 - 120	30 - 40	3 - 3.5	n / a
B2	405 - 600	437 - 473	123 - 150	41 - 52	4	n / a
		477 - 510	153 - 180	53 - 64	4.5 - 5	ประมาณ 60
C1	605 - 780	513 - 547	183 - 210	65 - 78	5.5 - 6	ประมาณ 75
		550 - 587	213 - 240	79 - 95	6.5 - 7	ประมาณ 90
C2	785 - 990	590 - 677	243 - 300	96 - 120	7.5 - 9	ประมาณ120
	Top Score	Top Score	Top Score	Top Score	Top Score	Top Score
	990	677	300	120	9	120

เกณฑ์การคำนวณในปีนั้นๆ

จำนวนนักศึกษาชั้นปีสุดท้ายที่มีผลการทดสอบตามเกณฑ์ความสามารถทางภาษาอังกฤษ (CEFR) หรือเทียบเท่า	X 100
จำนวนนักศึกษาชั้นปีสุดท้ายทั้งหมด	

ตัวชี้วัดที่ 1.5 จำนวน Startup ที่เกิดจากการบ่มเพาะของมหาวิทยาลัย

นิยามศัพท์

Startup หมายถึง องค์กรธุรกิจที่ตั้งเพื่อค้นหา หรือสร้างนวัตกรรมใหม่ๆ ที่ยังไม่มีใครคิดมาก่อน และรูปแบบการทำธุรกิจที่ยังไม่มีใครทำมาก่อน

ตัวชี้วัดที่ 1.6 ร้อยละของบัณฑิตระดับปริญญาตรีที่มีงานทำหรือประกอบอาชีพอิสระภายใน 1 ปี

นิยามศัพท์

ผลการสำรวจบัณฑิตปริญญาตรีที่มีงานทำหรือประกอบอาชีพอิสระภายใน 1 ปี ภายในปีงบประมาณ พ.ศ. 2562 ตั้งแต่ 1 ตุลาคม 2561 – 30 กันยายน 2562

เกณฑ์การคำนวณในปีนั้นๆ

จำนวนบัณฑิตระดับปริญญาตรีที่มีงานทำหรือประกอบอาชีพอิสระภายใน 1 ปี	X 100
จำนวนบัณฑิตระดับปริญญาตรีทั้งหมดที่จบการศึกษา ภายในปีงบประมาณ พ.ศ. 2562	

ตัวชี้วัดที่ 1.8 ร้อยละของบัณฑิตครูที่สอบบรรจุครูได้ในการสอบในปีแรกที่จบการศึกษา

นิยามศัพท์

สอบบรรจุครู หมายถึง บัณฑิตสาขาครุศาสตร์ จบการศึกษาในปีงบประมาณ 2562 ตั้งแต่ 1 ตุลาคม 2561– 30 กันยายน 2562 ที่สามารถสอบข้าราชการบรรจุครูได้รับราชการครู หรือได้รับขึ้นทะเบียนสำรองเพื่อเรียกเพื่อบรรจุเข้ารับราชการ หรือ ได้ทำงานเป็นครูในสถานศึกษาเอกชน

เกณฑ์การคำนวณในปีนั้นๆ

จำนวนบัณฑิตครูที่สอบบรรจุครูได้ในการสอบในปีแรกที่จบการศึกษา	X 100
จำนวนบัณฑิตครูทั้งหมดที่จบการศึกษาในปีงบประมาณ พ.ศ. 2562	

ตัวชี้วัดที่ 1.9 ร้อยละของบัณฑิตครูที่สำเร็จการศึกษาในปีการศึกษานั้นๆ ที่ได้รับการบรรจุเข้าทำงานในท้องถิ่น

นิยามศัพท์

การทำงานในท้องถิ่น หมายถึง การทำงานในภูมิภาคตามทะเบียนบ้าน หรือการทำงานในสถานศึกษาในจังหวัดปทุมธานี และจังหวัดสระแก้วเกิด

เกณฑ์การคำนวณในปีนั้นๆ

จำนวนบัณฑิตครูที่สำเร็จการศึกษาในปีการศึกษานั้นๆ ที่ได้รับการบรรจุเข้าทำงานใน ท้องถิ่น	X 100
จำนวนบัณฑิตครูทั้งหมดที่สำเร็จการศึกษาในปีการศึกษานั้นๆ	

ตัวชี้วัดที่ 1.11 ร้อยละของของนักเรียนโรงเรียนสาธิตที่มีคะแนนผลการทดสอบทางการศึกษา
ระดับชาติขั้นพื้นฐาน(O-NET) แต่ละรายวิชาผ่านเกณฑ์คะแนนร้อยละ 50 ขึ้นไป

นิยามศัพท์

ผลการทดสอบการศึกษาระดับชาติขั้นพื้นฐาน (ONET) อยู่ในระดับดี หมายถึง
ระดับผลคะแนน O-NET แต่ละกลุ่มสาระ

ระดับ 1 ปรับปรุง หมายถึง คะแนนเฉลี่ยของโรงเรียน ต่ำกว่าร้อยละ 50 และต่ำกว่า
คะแนนเฉลี่ยระดับประเทศ

ระดับ 2 พอใช้ หมายถึง คะแนนเฉลี่ยของโรงเรียน ต่ำกว่าร้อยละ 50 แต่สูงกว่า
คะแนนเฉลี่ยระดับประเทศ

ระดับ 3 ดี หมายถึง คะแนนเฉลี่ยของโรงเรียน สูงกว่าร้อยละ 50 แต่ต่ำกว่าคะแนน
เฉลี่ยระดับประเทศ

ระดับ 4 ดีมาก หมายถึง คะแนนเฉลี่ยของโรงเรียนสูงกว่าร้อยละ 50 และสูงกว่า
คะแนนเฉลี่ยระดับประเทศ

3.1.2 เป้าประสงค์ 2 วิจัยและนวัตกรรมสามารถแก้ไขปัญหาหรือเสริมสร้างความเข้มแข็ง
ของท้องถิ่น เพื่อความมั่นคง มั่งคั่ง ยั่งยืนของประเทศ

ตัวชี้วัด 2.1 ร้อยละของผลงานวิจัย หรืองานสร้างสรรค์ของอาจารย์ที่สร้างนวัตกรรมที่
สอดคล้องกับการพัฒนาท้องถิ่น และโจทย์การพัฒนาประเทศหรือแก้ไขปัญหาของท้องถิ่น หรือ ปัญหา
ระดับประเทศ

นิยามศัพท์

●งานวิจัย หมายถึง ผลงานทางวิชาการที่ได้รับการศึกษาค้นคว้าตาม
กระบวนการระเบียบวิธีการวิจัยที่เหมาะสม เพื่อให้เกิดองค์ความรู้ใหม่ หรือเป็นการต่อยอดความรู้เดิม

●งานสร้างสรรค์ หมายถึง ผลงานศิลปะและสิ่งประดิษฐ์ประเภทต่างๆ ที่มีความ
เป็นนวัตกรรม โดยมีการศึกษาค้นคว้าอย่างเป็นระบบที่เหมาะสมตามประเภทของงานศิลปะ ซึ่งมีแนว
ทางการทดลองหรือการพัฒนาจากแนวความคิดสร้างสรรค์เดิม เพื่อเป็นต้นแบบหรือความสามารถในการ
บุกเบิกศาสตร์ ก่อให้เกิดคุณค่าทางสุนทรีย์และคุณประโยชน์ที่เป็นที่ยอมรับในวงการวิชาชีพตามการจัด
กลุ่มศิลปะของอาเซียน งานสร้างสรรค์ศิลปะ ได้แก่ ทัศนศิลป์ (visual Arts) ประกอบด้วย ผลงานจิตรกรรม
ประติมากรรม ภาพพิมพ์ ภาพถ่าย ภาพยนตร์ สื่อประสมสถาปัตยกรรมและงานออกแบบประเภทอื่นๆ (2)
ศิลปะการแสดง (Performing Arts) ประกอบด้วย ดุริยางคศิลป์ นาฏยศิลป์ รวมถึงการแสดงรูปแบบต่างๆ
(3) วรรณศิลป์ (Literature) ซึ่งประกอบด้วยบทประพันธ์และกวีนิพนธ์รูปแบบต่างๆ

● นวัตกรรม หมายถึง สิ่งใหม่ที่เกิดจากการใช้ความรู้และความคิดสร้างสรรค์ที่มีประโยชน์ต่อเศรษฐกิจสังคมและสังคม แบ่งออกเป็น 4 รูปแบบ

- 1) นวัตกรรมด้านผลิตภัณฑ์ (product innovation)
- 2) นวัตกรรมด้านบริการ(service innovation)
- 3) นวัตกรรมด้านกระบวนการผลิต (business process)
- 4) รูปแบบธุรกิจใหม่(business model innovation)

● ผลการดำเนินงานให้นับตามปีงบประมาณ 2562 ตั้งแต่ 1 ตุลาคม 2561 – 30 กันยายน 2562 โดยนับรวมงานที่อาจารย์กับนักศึกษาทำร่วมกัน

เกณฑ์การคำนวณในปีนั้นๆ

จำนวนผลงานวิจัย หรืองานสร้างสรรค์ของอาจารย์ที่สร้างนวัตกรรมที่สอดคล้องกับการพัฒนาท้องถิ่น และโจทย์การพัฒนาประเทศหรือแก้ไขปัญหาของท้องถิ่น หรือ ปัญหาระดับประเทศ	X 100
จำนวนผลงานวิจัย หรืองานสร้างสรรค์ของอาจารย์ที่สร้างนวัตกรรม ทั้งหมด	

ตัวชี้วัด 2.3 จำนวนผลงานวิจัยของอาจารย์และนักวิจัยที่ได้รับการเผยแพร่ในระดับชาติหรือนานาชาติ

นิยามศัพท์

● การเผยแพร่ผลงานวิจัยในที่ประชุมระดับชาติหรือนานาชาติ หมายถึง การนำเสนอบทความวิจัยในที่ประชุมวิชาการ และบทความฉบับสมบูรณ์ (Full paper) ได้รับการตีพิมพ์ในรายงานสืบเนื่องจากการประชุม (Proceedings) โดยมี กองบรรณาธิการจัดทำรายงานการประชุม หรือ คณะกรรมการจัดการประชุม ประกอบด้วยศาสตราจารย์ หรือผู้ทรงคุณวุฒิระดับปริญญาเอก หรือผู้ทรงคุณวุฒิที่มีผลงานเป็นที่ยอมรับในสาขาวิชานั้นๆ จากนอกลสถาบันเจ้าภาพ อย่างน้อยร้อยละ 25 โดยต้องมีผู้ประเมินบทความที่เป็นผู้เชี่ยวชาญในสาขานั้นด้วย และมีบทความที่มาจากหน่วยงานภายนอกสถาบันอย่างน้อย 3 หน่วยงาน และรวมกันไม่น้อยกว่าร้อยละ 25

● การเผยแพร่ผลงานวิจัยในที่ประชุมวิชาการระดับนานาชาติ หมายถึง การนำเสนอบทความวิจัยในที่ประชุมวิชาการ และบทความฉบับสมบูรณ์ (Full paper) ได้รับการตีพิมพ์ในรายงานสืบเนื่องจากการประชุม (Proceedings) โดยมี กองบรรณาธิการจัดทำรายงานฯ หรือ คณะกรรมการจัดการประชุม ประกอบด้วยศาสตราจารย์ หรือผู้ทรงคุณวุฒิระดับปริญญาเอก หรือผู้ทรงคุณวุฒิที่มีผลงานเป็นที่ยอมรับในสาขาวิชานั้นๆ จากหน่วยงานต่างประเทศ อย่างน้อยร้อยละ 25 และต้องมีผู้ประเมินบทความที่เป็นผู้เชี่ยวชาญในสาขานั้น และมีบทความที่มาจากต่างประเทศอย่างน้อย 3 ประเทศ และรวมกันไม่น้อยกว่าร้อยละ 25

ตัวชี้วัดที่ 2.4 จำนวนบทความของอาจารย์ประจำที่ได้รับการอ้างอิงในฐานข้อมูล TCI ISI SJR และ Scopus (พิจารณาผลงานย้อนหลัง 5 ปีปฏิทิน ที่ได้รับการอ้างอิง ณ ปีปัจจุบัน)

นิยามศัพท์

- นับผลงานที่ได้รับการอ้างอิง ย้อนหลัง 5 ปีปฏิทิน
- จำนวนบทความของอาจารย์ประจำที่ได้รับการอ้างอิงในฐานข้อมูล TCI ISI SJR และ Scopus หมายถึง บทความจากผลงานวิจัยหรือบทความวิชาการที่ได้รับการตีพิมพ์ในวารสารวิชาการ (Journal) ที่มีชื่อปรากฏอยู่ในฐานข้อมูล Thai – Journal Citation Index Centre (TCI) หรือ ฐานข้อมูลการจัดอันดับวารสาร SJR (SCImago Journal Rank : www.scimagojr.com) หรือฐานข้อมูล ISI Web of Science (Science Citation Index Expand , Social Sciences Citation Index , Art and Humanities Citation Index) หรือฐานข้อมูล Scopus หรือวารสารวิชาการระดับนานาชาติตามประกาศของคณะกรรมการการอุดมศึกษา

ตัวชี้วัดที่ 2.5 จำนวนผลงานวิจัยเชิงประยุกต์และพัฒนานวัตกรรมจนมีการจดทะเบียนจากหน่วยงานที่เกี่ยวข้อง อาทิ การจดสิทธิบัตร อนุสิทธิบัตร เป็นต้น

นิยามศัพท์

- งานวิจัยเชิงประยุกต์ หมายถึง ผลงานวิจัยที่มุ่งแสวงหาความรู้ และประยุกต์ใช้ความรู้หรือวิทยาการต่างๆ ให้เป็นประโยชน์ในทางปฏิบัติหรือเป็นการวิจัยที่นำผลที่ได้แก้ปัญหาโดยตรง การวิจัยประเภทนี้อาจนำผลการวิจัยพื้นฐานมาวิจัยต่อแล้วทดลองใช้ เช่น การวิจัยเกี่ยวกับอาหาร ยารักษาโรค การเกษตร การเรียนการสอน เป็นต้น

- สิทธิบัตร หมายถึง หนังสือสำคัญที่รัฐออกแบบให้เพื่อคุ้มครองการประดิษฐ์ (Invention) หรือการออกแบบผลิตภัณฑ์(Product Design) ที่มีลักษณะตามที่กฎหมายกำหนด เป็นสิทธิพิเศษที่ให้ผู้ประดิษฐ์คิดค้นหรือออกแบบผลิตภัณฑ์ มีสิทธิที่จะผลิตสินค้าจำหน่ายสินค้าแต่เพียงผู้เดียว ในช่วงระยะเวลาหนึ่ง

- อนุสิทธิบัตร หมายถึง หนังสือสำคัญที่รัฐออกให้เพื่อคุ้มครองการประดิษฐ์ที่มีลักษณะคล้ายกับการประดิษฐ์ เป็นความคิดสร้างสรรค์ที่มีระดับการพัฒนาเทคโนโลยีไม่สูงมาก หรือเป็นการประดิษฐ์คิดค้นเพียงเล็กน้อย และมีประโยชน์ใช้สอยมากขึ้น รวมทั้งมีกรรมวิธีในการผลิตรักษาหรือปรับปรุงคุณภาพของผลผลิตให้ดีขึ้น หรือทำให้เกิดผลิตภัณฑ์ขึ้นทำ ที่แตกต่างไปจากเดิม เช่น กลไกของเครื่องยนต์ ยารักษาโรค วิธีการในหารเก็บรักษาพืชผักผลไม้ไม่ให้เน่าเสียเร็วเกินไป เป็นต้น

ตัวชี้วัดที่ 2.6 จำนวนอาจารย์ หรือบุคลากร ที่ได้รับรางวัลจากงานวิจัย หรืองานสร้างสรรค์ ทั้งในระดับชาติ หรือนานาชาติ

นิยามศัพท์

- งานวิจัย หมายถึง กระบวนการที่มีระเบียบแบบแผนในการค้นหาคำตอบของปัญหา หรือ การแสวงหาความรู้ใหม่ ตลอดจนจนถึงการประดิษฐ์คิดค้นที่ผ่านกระบวนการศึกษา ค้นคว้า หรือทดลอง วิเคราะห์และตีความข้อมูลตลอดจนสรุปอย่างเป็นระบบ

- งานสร้างสรรค์ หมายถึง ผลงานศิลปะและสิ่งประดิษฐ์ทางศิลปะประเภทต่างๆ ที่มีความเป็นนวัตกรรม โดยมีการศึกษาค้นคว้าอย่างเป็นระบบที่เหมาะสมตามประเภทต่างๆ ที่มีความเป็น

นวัตกรรม โดยมีการศึกษาค้นคว้าอย่างเป็นระบบที่เหมาะสมตามประเภทของงานศิลปะซึ่งมีแนวทางการทดลองหรือการพัฒนาจากแนวคิดสร้างสรรค์เดิมเพื่อเป็นต้นแบบหรือความสามารถในการบุกเบิกศาสตร์ อันก่อให้เกิดคุณค่าทางสุนทรีย์และคุณประโยชน์ที่เป็นยอมรับในวงวิชาชีพตามการจัดกลุ่มศิลปะของอาเซียน งานสร้างสรรค์ทางศิลปะ ได้แก่ ทัศนศิลป์ (Visual Art) ประกอบด้วย ผลงานด้านจิตรกรรม ประติมากรรม ภาพพิมพ์ ภาพถ่าย ภาพยนตร์ สื่อประสม สถาปัตยกรรมและงานออกแบบประเภทอื่นๆ (2) ศิลปะการแสดง (Performance Art) ประกอบด้วย ดุริยางคศิลป์ นาฏศิลป์ รวมทั้งการแสดงรูปแบบต่างๆ และ (3) วรรณศิลป์ (Literature) ซึ่งประกอบด้วย บทประพันธ์และกวีนิพนธ์รูปแบบต่างๆ

- ผลงานที่ได้รับรางวัลหรือการเผยแพร่ในระดับชาติหรือนานาชาติตามเกณฑ์ กพอ. กำหนด หมายถึง โครงการ ผลงานสร้างสรรค์ ที่มีความเป็นนวัตกรรม โดยมีการศึกษาอย่างเป็นระบบที่เหมาะสม โดยมีการนำเสนอผลงานไม่น้อยกว่า 5 หน่วยงาน

- ผลงานที่ได้รับรางวัลหรือการเผยแพร่ในระดับชาติ หมายถึง มีคณะกรรมการ พิจารณากลั่นกรองไม่ต่ำกว่า 3 คน โดยมีองค์ประกอบที่สอดคล้องกับเกณฑ์การประเมิน ทั้งต้องมี คณะกรรมการจากภายนอกสถาบันร่วมพิจารณาด้วย โดยมีหน่วยงานที่ร่วมนำเสนอผลงานไม่น้อยกว่า 5 หน่วยงาน

- ผลงานที่ได้รับรางวัลหรือการเผยแพร่ในระดับนานาชาติ หมายถึง มีการเผยแพร่ ผลงานที่เปิดกว้างสำหรับทุกประเทศ (อย่างน้อย 5 ประเทศที่ไม่อยู่ในกลุ่มอาเซียน)

3.1.3 เป้าประสงค์ 3 ประชาชนสามารถดำรงชีวิตโดยใช้หลักปรัชญาของเศรษฐกิจพอเพียง เศรษฐกิจชุมชนเข้มแข็ง ประชาชนมีความสุข และมีรายได้เพิ่มขึ้น

ตัวชี้วัดที่ 3.1 ระดับความสำเร็จของการน้อมนำหลักปรัชญาของเศรษฐกิจพอเพียงมาใช้ในการขับเคลื่อนมหาวิทยาลัย

นิยามศัพท์

การน้อมนำหลักปรัชญาของเศรษฐกิจพอเพียงมาใช้ในการขับเคลื่อนมหาวิทยาลัย หมายถึง การนำเอาหลักปรัชญาของเศรษฐกิจพอเพียงมาปรับใช้ในการบริหารสถานศึกษาตามบริบทและ ศักยภาพของสถานศึกษาโดยคำนึงถึงความพอเพียง พอประมาณ มีเหตุผล รวมถึงความจำเป็นที่จะต้อง มีระบบภูมิคุ้มกันในตัวที่ดีต่อสิ่งกระทบที่เกิดจากการเปลี่ยนแปลงทั้งภายในและภายนอกสถานศึกษา ทั้งนี้ ต้องอาศัยความรู้ ความรอบคอบ และความระมัดระวังอย่างยิ่งในการนำวิชาการต่างๆ มาใช้ในการ วางแผนและการดำเนินการ ซึ่งหลักปรัชญาของเศรษฐกิจพอเพียงมี 3 องค์ประกอบ ได้แก่ พอประมาณ ความมีเหตุผล ระบบภูมิคุ้มกันตัวที่ดีและ 2 เงื่อนไข ได้แก่ คุณธรรมและความรู้

ตัวชี้วัดที่ 3.2 จำนวนผลงานบริการวิชาการที่สามารถสร้างคุณค่าแก่ผู้รับบริการชุมชนและ สังคมได้โดยสามารถนำผลงานบริการวิชาการไปใช้ประโยชน์อย่างเป็นรูปธรรม

นิยามศัพท์

- ผลของการบริการวิชาการ หมายถึง ผลที่เกิดจากการบริการวิชาการของ สถานศึกษาตามความถนัดและความเชี่ยวชาญ โดยคำนึงถึงความต้องการของกลุ่มเป้าหมายเป็นสำคัญ ผลของ การบริการวิชาการก่อให้เกิดความพึงพอใจและประโยชน์ต่อชุมชนและสังคม

● ผลงานบริการวิชาการที่สามารถสร้างคุณค่าแก่ผู้รับบริการชุมชนและสังคม หมายถึง โครงการที่จัดขึ้น เพื่อพัฒนาชุมชนหรือองค์กรภายนอกและเมื่อดำเนินการแล้ว มีผลก่อให้เกิดการเปลี่ยนแปลงไปในทางที่ดีขึ้น แก่ชุมชนหรือองค์กรภายนอกในด้านต่างๆ หรือทำให้ชุมชนหรือองค์กรภายนอกสามารถพึ่งพาตนเองได้ตามศักยภาพของตนเอง

ตัวชี้วัดที่ 3.3 จำนวนชุมชนที่มีศักยภาพในการจัดการตนเอง

นิยามศัพท์

ชุมชนที่มีศักยภาพในการจัดการตนเอง หมายถึง

1. ชุมชนเป้าหมาย ทิศทางในการพัฒนาชุมชนท้องถิ่นอย่างยั่งยืน
2. มีระบบฐานข้อมูลที่สำคัญของชุมชน ที่สามารถนำไปจัดทำทั้งพื้นที่ ทำการพัฒนาตนเองและสื่อสารกับสาธารณะ
3. มีแผนของชุมชนที่ครอบคลุมมิติ เศรษฐกิจ สังคม สุขภาพ ทรัพยากรธรรมชาติ เด็ก/เยาวชน ยาเสพติด และมีการปฏิบัติตามแผน
4. ปัญหาของคนในพื้นที่ ได้รับการยกระดับเชื่อมโยง และถูกจัดการแก้ไขอย่างเป็นระบบและชุมชนตระหนักเรื่องการมีส่วนร่วมในการวางแผนดำเนินการ ติดตามตรวจสอบ
5. มีรูปธรรมจัดการปัญหาในชุมชน โดยมีชุมชนเป็นแกนหลัก มีองค์กรชุมชนที่หลากหลาย
6. ชุมชนมีการจัดการที่ดินโดยชุมชน มีการจัดการทุนชุมชน ระบบสวัสดิการ ที่การความมั่นคงทางอาหาร มีแหล่งพลังงาน เป็นระบบต่อชีวิต การเป็นอยู่ ชุมชนยั่งยืน
7. มีการจัดการความสัมพันธ์ของระบบชุมชนท้องถิ่น ระดับท้องถิ่น ที่มีความร่วมมือกับหลายฝ่าย และทำงานร่วมด้วย
8. ชุมชนรักการเรียนรู้ มีฐานการเรียนรู้ระดับตำบล ศูนย์การเรียนรู้ชุมชน มีระบบการจัดการความรู้
9. คนในชุมชนมีความสุข มีความเป็นเจ้าของชุมชน มีระเบียบ กติกาการอยู่ร่วมกัน มีความผูกพันช่วยเหลือซึ่งกันและกัน
10. การมีส่วนร่วมของคนในชุมชนสม่ำเสมอมีการเชื่อมโยงเครือข่าย ผนึกกำลังชุมชนทุกระดับ
11. มีระบบธรรมาภิบาล ความน่าเชื่อถือในการดำเนินงานและมีระบบการตรวจสอบการทำงาน of ชุมชน

ตัวชี้วัดที่ 3.5 ร้อยละของบุคลากรทางการศึกษาในท้องถิ่นที่ได้รับการพัฒนาวิทยฐานะที่สูงขึ้นจากการพัฒนาของมหาวิทยาลัย

นิยามศัพท์

บุคลากรทางการศึกษาในท้องถิ่น หมายถึง บุคลากรทางการศึกษาในจังหวัดปทุมธานี และจังหวัดสระแก้ว

เกณฑ์การคำนวณในปีนั้นๆ

จำนวนบุคลากรทางการศึกษาในท้องถิ่นที่ได้รับการพัฒนาวิทยฐานะที่สูงขึ้นจาก การพัฒนาของมหาวิทยาลัย	X 100
จำนวนบุคลากรทางการศึกษาในท้องถิ่นทั้งหมดที่ได้รับการพัฒนาวิทยฐานะ โดยให้มหาวิทยาลัยเป็นผู้พัฒนา	

ตัวชี้วัดที่ 3.7 จำนวนโรงเรียนในท้องถิ่นที่มีการนำนวัตกรรมการจัดการเรียนรู้ของโรงเรียน
สาธิตไปใช้ประโยชน์

นิยามศัพท์

โรงเรียนในท้องถิ่น หมายถึง โรงเรียนในพื้นที่จังหวัดปทุมธานี และจังหวัด

สระแก้ว

3.1.4 เป้าประสงค์ที่ 5 มหาวิทยาลัยมีคุณภาพ มาตรฐาน โปร่งใส และธรรมาภิบาล
ตอบสนองต่อความต้องการประเทศ และเป็นที่ยอมรับต่อประชาชน

ตัวชี้วัดที่ 5.1 ร้อยละของอาจารย์ประจำสถาบันที่มีคุณวุฒิปริญญาเอก

เกณฑ์การคำนวณในปีนั้นๆ

จำนวนอาจารย์ประจำประจำมหาวิทยาลัยที่มีคุณวุฒิปริญญาเอก	x 100
จำนวนอาจารย์ประจำมหาวิทยาลัยทั้งหมด	

ตัวชี้วัดที่ 5.2 ร้อยละของอาจารย์ที่สำเร็จการศึกษาจากต่างประเทศต่ออาจารย์ทั้งหมดที่สำเร็จ
การศึกษาในระดับปริญญาเอกที่ได้รับการรับรองคุณวุฒิจาก ก.พ.

เกณฑ์การคำนวณในปีนั้นๆ

จำนวนอาจารย์ที่สำเร็จการศึกษาระดับปริญญาเอกจากต่างประเทศ	x 100
จำนวนอาจารย์ที่สำเร็จการศึกษาระดับปริญญาเอกทั้งหมด	

ตัวชี้วัดที่ 5.3 ร้อยละอาจารย์ประจำสถาบันที่ดำรงตำแหน่งทางวิชาการ

เกณฑ์การคำนวณในปีนั้นๆ

จำนวนอาจารย์ประจำมหาวิทยาลัยที่ดำรงตำแหน่งทางวิชาการ	x 100
จำนวนอาจารย์ประจำมหาวิทยาลัยทั้งหมด	

ตัวชี้วัด 5.4 ร้อยละของบุคลากรสายสนับสนุนที่เข้าสู่ตำแหน่งที่สูงขึ้นจากผู้ที่มีคุณสมบัติ
เข้าเกณฑ์การประเมิน

เกณฑ์การคำนวณในปีนั้นๆ

จำนวนบุคลากรสายสนับสนุนที่เข้าสู่ตำแหน่งที่สูงขึ้น	x 100
จำนวนผู้ที่มีคุณสมบัติเข้าเกณฑ์การประเมินทั้งหมด	

ตัวชี้วัดที่ 5.5 ร้อยละของอาจารย์ที่สอบมาตรฐานวิชาชีพ VRU Professional License

นิยามศัพท์

อาจารย์ที่สอบมาตรฐานวิชาชีพ VRU Professional License สอบผ่านแล้ว ไม่นำมานับซ้ำ

ตัวชี้วัดที่ 5.7 ค่าเฉลี่ยความพึงพอใจของบุคลากรต่อสภาพแวดล้อมด้านบุคลากร

นิยามศัพท์

- สภาพแวดล้อมด้านบุคลากร (Workforce Environment) หมายถึง การบริหารจัดการความสามารถ และอัตรากำลังเพื่อให้งานของสถาบัน บรรลุผลสำเร็จ การดำเนินการของสถาบันเพื่อรักษาบรรยากาศในการทำงานเพื่อให้เกื้อหนุน และมีความมั่นคงต่อการทำงาน
- ชีตความสามารถของบุคลากรและอัตรากำลัง หมายถึง
 1. ชีตความสามารถและอัตรากำลัง การประเมินความต้องการ ด้านชีตความสามารถของบุคลากร และอัตรากำลัง โดยมหาวิทยาลัยมีวิธีการประเมินความต้องการด้านทักษะสมรรถนะ คุณสมบัติที่ต้องการมีการรับรองและระดับกำลังคนที่ต้องการ
 2. บุคลากรใหม่ มหาวิทยาลัยมีวิธีการสรรหา ว่าจ้าง บรรจุ และรักษาบุคลากรใหม่ไว้ บุคลากรเป็นตัวแทนความเห็นถึงความหลากหลาย ทางความคิด วัฒนธรรม และวิถีคิดของชุมชนที่สถาบันจ้างและของผู้เรียน
 3. การทำงานให้บรรลุผล การจัดระบบและบริหารบุคลากร เพื่อ
 - ทำให้งานของสถาบันประสบความสำเร็จ
 - ใช้ประโยชน์จากสมรรถนะหลักของสถาบันอย่างเต็มที่
 - ส่งเสริมสนับสนุนการมุ่งเน้นผู้เรียน ลูกค้ายุทธศาสตร์ และการเรียนรู้ของผู้เรียน
 - ให้มีผลการดำเนินการที่ดีกว่าความคาดหวัง
 4. การจัดการเปลี่ยนแปลงด้านบุคลากร มีการเรียนบุคลากรให้พร้อมต่อความต้องการด้านชีตความสามารถและอัตรากำลังที่กำลังเปลี่ยนไป โดยมีวิธีการ
 - การบริหารบุคลากร ความต้องการบุคลากร และความต้องการของสถาบัน เพื่อให้มั่นใจว่าสามารถดำเนินการได้อย่างต่อเนื่อง ป้องกันการลดจำนวนของบุคลากร และเพื่อลดผลกระทบหากจำเป็น
 - การเตรียมพร้อมและบริหารช่วงที่มีการเพิ่มของบุคลากร
 - การเตรียมบุคลากรเพื่อรับทราบเปลี่ยนแปลงของโครงสร้างสถาบันและระบบหากจำเป็น
- บรรยากาศด้านบุคลากร
 1. สภาพแวดล้อมของการทำงาน มหาวิทยาลัยมีการดำเนินการเพื่อให้มั่นใจว่าสถานที่ทำงานมีสุขภาวะ ความปลอดภัย และมีความสะดวกในการทำงานของบุคลากร มีตัววัดและเป้าประสงค์ในการปรับปรุงสภาพแวดล้อมดังกล่าว สภาพแวดล้อมการทำงานที่แตกต่างกัน มีความแตกต่างที่สำคัญในปัจจุบัน

2. สิทธิประโยชน์และนโยบายด้านบุคลากร สนับสนุนบุคลากรโดยให้บริการ สิทธิประโยชน์ และเงินนโยบาย ให้เหมาะสมตามความต้องการของบุคลากรที่มีความหลากหลายและความแตกต่างของกลุ่มและประเภทของบุคลากร บุคลากรได้รับสิทธิประโยชน์ที่สำคัญ

ตัวชี้วัดที่ 5.10 ร้อยละหลักสูตรที่ผ่านการขึ้นทะเบียน TQR

นิยามศัพท์

TQR หมายถึง การประเมินคุณภาพหลักสูตรเพื่อเผยแพร่เป็นหลักสูตรที่มีคุณภาพ มาตรฐานตามกรอบมาตรฐานคุณวุฒิระดับอุดมศึกษาแห่งชาติ (TQR : Thai Quatifications Register)

ตัวชี้วัดที่ 5.14 ค่าเฉลี่ยระดับความผูกพันของบุคลากรต่อองค์กร

นิยามศัพท์

ความผูกพันของบุคลากร หมายถึง ระดับความมุ่งมั่นของบุคลากรทั้งในด้าน จิตใจและสติปัญญา เพื่อให้งานบรรลุพันธกิจและวิสัยทัศน์ของมหาวิทยาลัย การสร้างความผูกพันกับ บุคลากร เพื่อให้เกิดสภาพแวดล้อมในการทำงานเพื่อก่อให้เกิดผลงานที่โดดเด่น วิธีการที่สถาบันใช้ในการ พัฒนาบุคลากร ผู้บริหาร และผู้นำเพื่อให้เกิดผลการดำเนินการที่โดดเด่น รวมถึงวิธีการที่มหาวิทยาลัยทำให้ บุคลากรมีส่วนร่วมอย่างทันท่วงทีในการปรับปรุงและสร้างนวัตกรรม

● ความผูกพันของบุคลากรและผลการปฏิบัติการ

1. วัฒนธรรมองค์กร การเสริมสร้างวัฒนธรรมองค์กรที่มีลักษณะการสื่อสารที่ เปิดกว้าง มีผลการดำเนินการที่โดดเด่นและบุคลากรมีความผูกพันต่อสถาบัน วัฒนธรรมองค์กรได้ใช้ ประโยชน์จากความหลากหลายทางความคิด วัฒนธรรมและวิถีคิดของบุคลากร มหาวิทยาลัยเอื้ออำนาจ (empower) ให้กับบุคลากร

2. ปัจจัยขับเคลื่อนความผูกพัน การกำหนดปัจจัยผลักดันสำคัญที่ส่งผลต่อความ ผูกพันของบุคลากร ตามกลุ่มและประเภทของบุคลากร

3. การประเมินความผูกพัน การประเมินทั้งที่เป็นทางการและไม่เป็นทางการ และตัวชี้วัดที่ใช้ในการประเมินความผูกพันของบุคลากร รวมทั้งความพึงพอใจ วิธีการและตัวชี้วัดเหล่านี้มี ความแตกต่างกันอย่างไร สำหรับแต่ละกลุ่มและประเภทของบุคลากร มหาวิทยาลัยอาจใช้ตัวชี้วัดอื่นๆ เช่น การคงอยู่ การขาดงาน การร้องทุกข์ ความปลอดภัยและผลผลิตภาพของบุคลากรเพื่อประเมินและ ปรับปรุงความผูกพันของบุคลากร

4. การจัดการผลการดำเนินงาน สนับสนุนให้เกิดการผลการดำเนินการที่โดดเด่นและ สร้างความผูกพันกับบุคลากร ระบบดังกล่าวได้พิจารณาถึงการบริหารค่าตอบแทน การให้รางวัล การยกย่อง ชมเชย และสิ่งจูงใจแก่บุคลากร ระบบการจัดการผลการดำเนินงานของบุคลากรผลักดันให้เกิดเรื่องต่อไปนี้

- การกล้าเสี่ยงในเรื่องที่นำลงทุนเพื่อทำให้เกิดนวัตกรรม
- การมุ่งเน้นผู้เรียน ลูกค้ำกลุ่มอื่น และการเรียนของผู้เรียน
- การบรรลุแผนปฏิบัติการสถาบัน

● การพัฒนาบุคลากรและผู้นำ

1. ระบบการเรียนรู้และการพัฒนา สนับสนุนความต้องการของมหาวิทยาลัย

และการพัฒนาตามความต้องการของบุคลากร ผู้บริหาร และผู้นำแต่ละคน

ระบบนี้ได้พิจารณาประเด็นต่างๆ ดังนี้

● การให้ความสำคัญต่อสมรรถนะหลัก ความท้าทายเชิงกลยุทธ์ และการบรรลุแผนปฏิบัติการทั้งระยะสั้น และระยะยาว

● สนับสนุนการปรับปรุงผลการดำเนินการ และการเปลี่ยนแปลงของมหาวิทยาลัยและสร้างนวัตกรรม

● สนับสนุนจริยธรรมและการดำเนินธุรกิจอย่างมีจริยธรรม

● ปรับปรุงการมุ่งเน้นผู้เรียน และลูกค้ากลุ่มอื่น

● ทำให้มั่นใจว่ามีการถ่ายทอดความรู้จากบุคลากรที่จะลาออกหรือเกษียณอายุ

● ทำให้มั่นใจว่ามีการผลักดันให้นำความรู้และทักษะใหม่มาใช้ในการทำงาน

2. ประสิทธิภาพของการเรียนรู้และการพัฒนา มหาวิทยาลัยมีการประเมิน ประสิทธิภาพและประสิทธิภาพของระบบการเรียนรู้และการพัฒนาสถาบัน ในเรื่อง

● หาความสัมพันธ์ระหว่างผลลัพธ์ของการเรียนรู้กับผลการประเมิน ความผูกพันของบุคลากรและกับผลลัพธ์ที่สำคัญของมหาวิทยาลัย

● ใช้ผลการศึกษาความสัมพันธ์ข้างต้นเพื่อชี้บ่งโอกาสสำหรับการปรับปรุงทั้งในเรื่องความผูกพันของบุคลากรและการให้การพัฒนาและการเรียนรู้แก่บุคลากร

3. ความก้าวหน้าในหน้าที่การงาน มีการจัดการความก้าวหน้าในหน้าที่การงานในมหาวิทยาลัย เพื่อให้บรรลุการวางแผนสืบทอดสำหรับตำแหน่งผู้บริหารและผู้นำ

ตัวชี้วัดที่ 5.15 ค่าเฉลี่ยความพึงพอใจของผู้มีส่วนได้ส่วนเสียที่มีต่อมหาวิทยาลัยในทุกมิติ

นิยามศัพท์

● ผู้มีส่วนได้ส่วนเสีย หมายถึง กลุ่มต่างๆ ที่ได้รับผลกระทบ หรืออาจได้รับผลกระทบจากการดำเนินการและความสำเร็จของมหาวิทยาลัย ดังนี้

1. นายจ้าง
2. บัณฑิต
3. ผู้รับบริการวิชาการ
4. นักศึกษา
5. บุคลากร
6. ผู้ปกครอง
7. ศิษย์เก่า
8. ประชาชน

ทุกมิติ หมายถึง 1.การจัดการเรียนการสอน 2. การบริการวิชาการ 3. การวิจัย 4.ศิลปะและวัฒนธรรม 5.การบริหารจัดการ

ตัวชี้วัดที่ 5.17 ร้อยละของนักเรียนในท้องถิ่นที่เข้าเรียนในมหาวิทยาลัยราชภัฏวไลยอลงกรณ์ ในพระบรมราชูปถัมภ์

นิยามศัพท์

นักเรียนในท้องถิ่น หมายถึง นักเรียนที่ศึกษาอยู่ในพื้นที่จังหวัดปทุมธานี และจังหวัดสระแก้ว

ตัวชี้วัดที่ 5.18 ร้อยละที่เพิ่มขึ้นของรายได้ของมหาวิทยาลัยตามเป้าหมายที่กำหนด

นิยามศัพท์

รายได้ หมายถึง รายได้ที่เกิดจากบริการวิชาการ การวิจัย จากบริหารจัดการของสำนักทรัพย์สินและรายได้ค่าเทอมของนักศึกษา

ตัวชี้วัดที่ 5.19 อัตรากำไรจากผลการดำเนินงาน (Operation Profit Margin)

นิยามศัพท์

อัตรากำไรจากการผลการดำเนินงาน แสดงให้เห็นประสิทธิภาพในการขายของบริษัท ในการทำกำไร หลังจากหักต้นทุนสินค้าและหักค่าใช้จ่ายรวม ผลลัพธ์ยิ่งสูงยิ่งดี

เกณฑ์การคำนวณในปีนั้นๆ

อัตรากำไรจากผลการดำเนินงาน (Operating Profit Margin)(%)	=	กำไรจากการดำเนินงาน รายได้จากการดำเนินงาน
--	---	--

3.2 นิยามศัพท์ โครงการ และตัวชี้วัดโครงการ

3.2.1. ประเด็นยุทธศาสตร์ที่ 1 การผลิตบัณฑิตโดยกระบวนการจัดการเรียนรู้เชิงผลิตภาพ (Productive Learning)

โครงการ 1.1.1 โครงการพัฒนาหรือปรับปรุงหลักสูตรการจัดการเรียนรู้เชิงผลิตภาพ (Productive learning)

ตัวชี้วัดโครงการที่ 1.1.1.1 ร้อยละของหลักสูตรที่พัฒนาหรือปรับปรุงเพื่อให้เกิดการเรียนรู้เชิงผลิตภาพ (Productive learning) ต่อหลักสูตรที่จัดการเรียนการสอนในคณะ

นิยามศัพท์

การจัดการเรียนรู้เชิงผลิตภาพ(Productive learning) หมายถึง กระบวนการจัดการเรียนรู้ที่มีผู้เรียนสามารถบูรณาการองค์ความรู้ โดเน้นให้นักศึกษา ค้นคว้า ลงมือปฏิบัติ เพื่อสร้างองค์ความรู้ได้ด้วยตัวเองในการใช้เป็นฐานสร้างงานวิจัย งานสร้างสรรค์ นวัตกรรม ผลิตภัณฑ์การบริการ หรือกระบวนการที่สามารถนำไปใช้ประกอบวิชาชีพได้ในอนาคต

เกณฑ์การคำนวณในปีนั้นๆ

ร้อยละของหลักสูตรที่พัฒนาหรือปรับปรุงเพื่อให้เกิดการเรียนรู้เชิงผลิตภาพ (Productive learning) ต่อหลักสูตรที่จัดการเรียนการสอนในคณะ คำนวณจาก

จำนวนหลักสูตรที่พัฒนาหรือปรับปรุงเพื่อให้เกิดการเรียนรู้เชิงผลิตภาพ	× 100
จำนวนหลักสูตรที่จัดการเรียนการสอนทั้งหมดในคณะ	

โครงการ 1.1.2 โครงการบริหารจัดการงานวิชาการเพื่อจัดการเรียนรู้เชิงผลิตภาพ
(Productive learning)

ตัวชี้วัดโครงการ 1.1.2.1 ร้อยละของการเบิกใช้งบประมาณการบริหารจัดการงานวิชาการเพื่อจัดการเรียนรู้เชิงผลิตภาพ (Productive learning)

เกณฑ์การคำนวณในปีนั้นๆ

การเบิกใช้งบประมาณการบริหารจัดการงานวิชาการเพื่อจัดการเรียนรู้เชิงผลิตภาพ	
งบประมาณการบริหารจัดการงานวิชาการเพื่อจัดการเรียนรู้เชิงผลิตภาพทั้งหมดที่	× 100
ได้รับการจัดสรรตามแผน	

โครงการที่ 1.2.1 โครงการส่งเสริมการจัดการเรียนรู้เชิงผลิตภาพ (Productive learning)

ตัวชี้วัดโครงการ 1.2.1.1 ร้อยละของรายวิชาที่เปิดสอนในปีการศึกษาที่มีผลงานเชิงประจักษ์ต่อรายวิชาที่เปิดสอนในปีการศึกษา

เกณฑ์การคำนวณในปีนั้นๆ

จำนวนรายวิชาที่เปิดสอนในปีการศึกษาที่มีผลงานเชิงประจักษ์	× 100
จำนวนรายวิชาที่เปิดสอนทั้งหมดในปีการศึกษา	

โครงการ 1.2.2 โครงการพัฒนาทักษะของนักศึกษาที่จำเป็นต่อการดำเนินชีวิตในศตวรรษที่ 21

ตัวชี้วัดโครงการ 1.2.2.1 ร้อยละของนักศึกษาที่ได้รับการพัฒนาทักษะที่จำเป็นต่อการดำเนินชีวิตในศตวรรษที่ 21

นิยามศัพท์

คุณลักษณะบัณฑิตที่พึงประสงค์ หมายถึง บุคลิกลักษณะของบัณฑิตที่แสดงออกถึงทักษะในการดำรงชีวิตในศตวรรษที่ 21 เพื่อให้การปฏิบัติงานในปัจจุบันและอนาคตมีประสิทธิภาพตามที่หน่วยงานภาครัฐ ภาคธุรกิจและตลาดแรงงานต้องการ โดยมีทักษะমনศตวรรษที่ 21 ตามแนวทางการปฏิรูปการศึกษา กระทรวงศึกษาธิการ 3R x 8C กล่าวคือ

3R ได้แก่

1. Reading (อ่านออก)
2. Writing (เขียนได้)
3. Arithmetics (คิดเลขเป็น)

8C ได้แก่

1. ทักษะด้านการคิดอย่างมีวิจารณญาณ และทักษะในการแก้ปัญหา (Critical Thinking and problem solving)
2. ทักษะด้านการสร้างสรรค์และนวัตกรรม (Creativity and innovation)

3. ทักษะด้านความร่วมมือการทำงานเป็นทีม และภาวะผู้นำ (Collaboration, teamwork and leadership)
 4. ทักษะด้านการสื่อสารสารสนเทศและรู้เท่าทันสื่อ (Communications, information and media literacy)
 5. ทักษะด้านความเข้าใจต่างวัฒนธรรมต่างกระบวนทัศน์ (Cross-cultural understanding)
 6. ทักษะด้านคอมพิวเตอร์ และเทคโนโลยีสารสนเทศและการสื่อสาร (Computing and ICT literacy)
 7. ทักษะอาชีพ และทักษะการเรียนรู้ (Career and learning skills)
 8. ความมีเมตตา กรุณา (compassion)
- ดังนั้นทักษะของคนต้องเตรียมคนออกไปเป็นคนที่ใช้ความรู้ (Knowledge Worker) และเป็นบุคคลพร้อมเรียนรู้ (Learning Person) ไม่ว่าจะประกอบสัมมาชีพอะไร

เกณฑ์การคำนวณในปีนั้นๆ

นักศึกษาที่ได้รับการพัฒนาทักษะที่จำเป็นต่อการดำเนินชีวิตในศตวรรษที่ 21	× 100
จำนวนนักศึกษาทั้งหมด	

โครงการที่ 1.2.3 โครงการพัฒนากิจกรรมกระบวนการเรียนรู้จากการปฏิบัติผ่านการทำงานร่วมกับชุมชน

ตัวชี้วัดโครงการที่ 1.2.3.1 ร้อยละของนักศึกษาที่เข้าร่วมโครงการพัฒนากิจกรรมกระบวนการเรียนรู้จากการปฏิบัติผ่านการทำงานร่วมกับชุมชนต่อจำนวนนักศึกษาทั้งหมด

เกณฑ์การคำนวณในปีนั้นๆ

จำนวนนักศึกษาที่เข้าร่วมโครงการพัฒนากิจกรรมกระบวนการเรียนรู้จากการปฏิบัติผ่านการทำงานร่วมกับชุมชน	× 100
จำนวนนักศึกษาทั้งหมด	

โครงการที่ 1.2.5.โครงการบ่มเพาะให้บัณฑิตมีทักษะเป็นผู้ประกอบการรุ่นใหม่ (Startup)

ตัวชี้วัดโครงการที่ 1.2.5.1 ร้อยละของหลักสูตรที่มีการพัฒนาทักษะผู้ประกอบการรุ่นใหม่

เกณฑ์การคำนวณในปีนั้นๆ

จำนวนหลักสูตรที่มีการพัฒนาทักษะผู้ประกอบการรุ่นใหม่	× 100
จำนวนหลักสูตรทั้งหมด	

โครงการที่ 1.3.1 โครงการพัฒนาทักษะการเรียนรู้ภาษาสากล

ตัวชี้วัดโครงการที่ 1.3.1.1.ร้อยละของนักศึกษาทุกชั้นปีที่เข้าร่วมกิจกรรมพัฒนาทักษะด้านภาษานิยามศัพท์

ทดสอบความสามารถ CEFR หมายถึง กรอบมาตรฐานความสามารถทางภาษาอังกฤษ

ของประเทศในกลุ่มสหภาพยุโรป

● ทดสอบมาตรฐานภาษาจีน HSK หมายถึง คือการวัดระดับความรู้ภาษาจีนสำหรับผู้ที่ใช้ภาษาจีนเป็นภาษาที่สอง จัดโดยสำนักงานดูแลการสอนภาษาจีนเป็นภาษาที่สองของกระทรวงศึกษาธิการ ประเทศสาธารณรัฐประชาชนจีน สาขาหลักที่มีการจัดสอบในประเทศไทย คือ การวัดระดับความรู้ภาษาจีนระดับพื้นฐาน ระดับต้น/กลาง และระดับสูง

เกณฑ์การคำนวณในปีนั้นๆ

จำนวนนักศึกษาทุกชั้นปีที่เข้าร่วมกิจกรรมพัฒนาทักษะด้านภาษา	× 100
จำนวนนักศึกษาทั้งหมด	

โครงการที่ 1.6.1 โครงการพัฒนาการเรียนการสอนของโรงเรียนสาธิต เพื่อให้ได้มาตรฐานสากล
ตัวชี้วัดโครงการที่ 1.6.1.1 ร้อยละของนักเรียนโรงเรียนสาธิตทุกระดับชั้นที่ได้รับการพัฒนา
สมรรถนะในศตวรรษที่ 21

ตัวชี้วัดโครงการที่ 1.6.1.2 ค่าเฉลี่ยของผลการประเมินคุณภาพการศึกษา

เกณฑ์การคำนวณในปีนั้นๆ

จำนวนนักเรียนโรงเรียนสาธิตทุกระดับชั้นที่ได้รับการพัฒนา สมรรถนะในศตวรรษที่ 21	× 100
จำนวนนักเรียนโรงเรียนสาธิตทั้งหมดทุก	

3.2.2 นิยามศัพท์ ประเด็นยุทธศาสตร์ที่ 2 วิจัยและนวัตกรรมสามารถแก้ไขปัญหาหรือ
เสริมสร้างความเข้มแข็งของท้องถิ่น เพื่อความมั่นคง มั่งคั่ง ยั่งยืนของประเทศ

โครงการที่ 2.2.1. โครงการส่งเสริมงานวิจัยและงานสร้างสรรค์เพื่อเสริมสร้างความเข้มแข็งเพื่อการ
พัฒนาท้องถิ่น

ตัวชี้วัดโครงการ 2.2.1.1 ร้อยละของอาจารย์ที่ได้รับการส่งเสริมการผลิตผลงานวิจัยหรือนวัตกรรมที่สร้างองค์ความรู้ใหม่ที่ตอบโจทย์ระดับท้องถิ่นหรือสร้างสรรค์หรือแก้ไขปัญหาชุมชนท้องถิ่น

เกณฑ์การคำนวณในปีนั้นๆ

จำนวนอาจารย์ที่ผลิตผลงานวิจัยหรือนวัตกรรมที่สร้างองค์ความรู้ใหม่ที่ ตอบโจทย์ระดับท้องถิ่นหรือสร้างสรรค์หรือแก้ไขปัญหาชุมชนท้องถิ่น	× 100
จำนวนอาจารย์ทั้งหมดที่ผลิตผลงานวิจัยหรือนวัตกรรมที่สร้างองค์ ความรู้ใหม่ที่ตอบโจทย์ระดับท้องถิ่นหรือสร้างสรรค์หรือแก้ไขปัญหา ชุมชนท้องถิ่น	

โครงการที่ 2.2.2 โครงการส่งเสริมผลงานวิจัยเชิงประยุกต์และพัฒนานวัตกรรมจนมีการจดทะเบียนจากหน่วยงานที่เกี่ยวข้อง

ตัวชี้วัดโครงการที่ 2.2.2.1 ระดับความสำเร็จของการส่งเสริมผลงานวิจัยเชิงประยุกต์และพัฒนานวัตกรรมจนมีการจดทะเบียนจากหน่วยงานที่เกี่ยวข้อง

นิยามศัพท์

- งานวิจัยเชิงประยุกต์ หมายถึง ผลงานวิจัยที่มุ่งแสวงหาความรู้ และประยุกต์ใช้ความรู้หรือวิทยาการต่าง ๆ ให้เป็นประโยชน์ในทางปฏิบัติหรือเป็นการวิจัยที่นำผลที่ได้ไปแก้ปัญหาโดยตรงนั่นเอง การวิจัยประเภทนี้อาจนำผลการวิจัยพื้นฐานมาวิจัยต่อแล้วทดลองใช้ เช่น การวิจัยเกี่ยวกับอาหาร ยา รักรักษาโรค การเกษตร การเรียนการสอน เป็นต้น

- การวิจัย พัฒนา และนวัตกรรม (Research, Development & Innovation : R&D&I) หมายถึง การวิจัย พัฒนา นวัตกรรมจากวิสาหกิจชุมชน / วิสาหกิจขนาดใหญ่ ขนาดกลางและขนาดย่อม รวมถึงศูนย์บ่มเพาะวิสาหกิจเพื่อการศึกษา หรือหน่วยงานในสถานศึกษาที่มีบทบาทด้านการวิจัยและพัฒนา เพื่อนำไปใช้ประโยชน์ด้านต่างๆ ให้สอดคล้องกับบริบทชุมชน

โครงการที่ 2.2.3. โครงการจัดประชุมวิชาการระดับชาติหรือนานาชาติร่วมกับภาคีเครือข่าย

ตัวชี้วัดโครงการที่ 2.2.3.1 จำนวนครั้งการจัดประชุมวิชาการระดับชาติหรือนานาชาติร่วมกับภาคีเครือข่ายต่อปีงบประมาณ

นิยามศัพท์

- การเผยแพร่ผลงานวิจัยในที่ประชุมวิชาการระดับชาติ หมายถึง การนำเสนอบทความวิจัยในที่ประชุมวิชาการ และบทความฉบับสมบูรณ์ (Full paper) ได้รับการตีพิมพ์ในรายงานสืบเนื่องจากการประชุม (Proceedings) โดยมี กองบรรณาธิการจัดทำรายงานการประชุม หรือคณะกรรมการจัดการประชุม ประกอบด้วย ศาสตราจารย์ หรือผู้ทรงคุณวุฒิระดับปริญญาเอก หรือผู้ทรงคุณวุฒิที่มีผลงานเป็นที่ยอมรับในสาขาวิชานั้นๆ จากนอกสถาบันเจ้าภาพ อย่างน้อยร้อยละ 25 โดยต้องมีผู้ประเมินบทความที่เป็นผู้เชี่ยวชาญในสาขานั้นด้วย และมีบทความที่มาจากหน่วยงานภายนอกสถาบันอย่างน้อย 3 หน่วยงาน และรวมกันแล้วไม่น้อยกว่าร้อยละ 25

- การเผยแพร่ผลงานวิจัยในที่ประชุมวิชาการระดับนานาชาติ หมายถึง การนำเสนอบทความวิจัยในที่ประชุมวิชาการ และบทความฉบับสมบูรณ์ (Full paper) ได้รับการตีพิมพ์ในรายงานสืบเนื่องจากการประชุม (Proceedings) โดยมี กองบรรณาธิการจัดทำรายงานการประชุม หรือคณะกรรมการจัดการประชุม ประกอบด้วย ศาสตราจารย์ หรือผู้ทรงคุณวุฒิระดับปริญญาเอก หรือผู้ทรงคุณวุฒิที่มีผลงานเป็นที่ยอมรับในสาขาวิชานั้นๆ จากต่างประเทศอย่างน้อยร้อยละ 25 และมีผู้ประเมินบทความที่เป็นผู้เชี่ยวชาญในสาขานั้นด้วย และบทความที่มาจากต่างประเทศ อย่างน้อย 3 ประเทศ และรวมกันแล้วไม่น้อยกว่าร้อยละ 25

โครงการที่ 2.3.1 โครงการพัฒนาการผลิตผลการวิจัยของอาจารย์ที่ด้านการผลิตหรือพัฒนาครู
 ตัวชี้วัดโครงการที่ 2.3.1.1 ร้อยละของอาจารย์ที่ได้รับการส่งเสริม เพื่อผลิตผลงานวิจัยด้าน
 การผลิตหรือพัฒนาครู เพื่อให้ได้รับการตีพิมพ์เผยแพร่ทั้งในระดับชาติและนานาชาติ หรือนำไปใช้ให้
 เกิดประโยชน์ต่อการผลิตพัฒนาครู

เกณฑ์การคำนวณในปีนั้นๆ

จำนวนอาจารย์ที่ได้รับการส่งเสริม เพื่อผลิตผลงานวิจัยด้านการผลิตหรือ พัฒนาครู เพื่อให้ได้รับการตีพิมพ์เผยแพร่ทั้งในระดับชาติและนานาชาติ หรือ นำไปใช้ให้เกิดประโยชน์ต่อการผลิตพัฒนาครู	× 100
จำนวนอาจารย์ทั้งหมด	

3.2.3 นิยามศัพท์ ประเด็นยุทธศาสตร์ที่ 3 การพัฒนางานพันธกิจสัมพันธ์ และถ่ายทอด
 เผยแพร่โครงการอันเนื่องมาจากพระราชดำริ

โครงการที่ 3.1.1 โครงการสร้างเครือข่ายชุมชนนักปฏิบัติ เพื่อร่วมกันศึกษาแก้ไขปัญหาของ
 ชุมชนท้องถิ่นและเสริมพลังให้ชุมชนท้องถิ่นสามารถดำรงอยู่ได้อย่างยั่งยืน

ตัวชี้วัดโครงการที่ 3.1.1.1 ร้อยละของหมู่บ้านในจังหวัดปทุมธานีและจังหวัดสระแก้วที่มี
 ฐานข้อมูลตำบลในการคัดเลือกชุมชนสำคัญเพื่อใช้ในการพัฒนาท้องถิ่น

ตัวชี้วัดโครงการที่ 3.1.1.2 ระดับความสำเร็จของการสร้างเครือข่ายชุมชนนักปฏิบัติเพื่อ
 แลกเปลี่ยนเรียนรู้จากภายในหรือภายนอกมหาวิทยาลัยเพื่อร่วมกันศึกษาและแก้ไขปัญหาของชุมชน
 ท้องถิ่นที่เป็นพื้นที่เป้าหมายร่วมที่บูรณาการภารกิจของมหาวิทยาลัย

เกณฑ์การคำนวณในปีนั้นๆ

ร้อยละของหมู่บ้านในจังหวัดปทุมธานีและจังหวัดสระแก้วที่มีฐานข้อมูลตำบลในการ
 คัดเลือกชุมชนสำคัญเพื่อใช้ในการพัฒนาท้องถิ่น

จำนวนหมู่บ้านหมู่บ้านในจังหวัดปทุมธานีและจังหวัดสระแก้วที่มี ฐานข้อมูลตำบลในการคัดเลือกชุมชนสำคัญเพื่อใช้ในการพัฒนาท้องถิ่น	× 100
จำนวนหมู่บ้านทั้งหมดในจังหวัดปทุมธานีและจังหวัดสระแก้ว	

โครงการที่ 3.1.2 โครงการส่งเสริมให้นักศึกษามีการลงพื้นที่ดำเนินงานพันธกิจสัมพันธ์

ตัวชี้วัดโครงการที่ 3.1.2.1 ร้อยละของนักศึกษาที่ลงทะเบียนในรายวิชาศึกษาทั่วไปมีการลง
 พื้นที่ดำเนินงานพันธกิจสัมพันธ์

เกณฑ์การคำนวณในปีนั้นๆ

จำนวนนักศึกษาที่ลงทะเบียนในรายวิชาศึกษาทั่วไปลงพื้นที่ดำเนินงาน	× 100
---	-------

พันธกิจสัมพันธ์
จำนวนนักศึกษาทั้งหมดที่ลงทะเบียนในรายวิชาศึกษาทั่วไป

โครงการที่ 3.2.1 โครงการส่งเสริมการเรียนรู้ตามแนวพระราชดำริและหลักปรัชญาของเศรษฐกิจพอเพียง

ตัวชี้วัดที่ 3.2.1.1 ร้อยละของบุคลากรและนักศึกษาที่ได้รับการพัฒนา/เรียนรู้ตามแนวพระราชดำริและหลักปรัชญาของเศรษฐกิจพอเพียง

ตัวชี้วัดที่ 3.2.1.2 ค่าเฉลี่ยความพึงพอใจของผู้เข้าร่วมโครงการ
เกณฑ์การคำนวณในปีนั้นๆ

ร้อยละของบุคลากรและนักศึกษาที่ได้รับการพัฒนา/เรียนรู้ตามแนวพระราชดำริและหลักปรัชญาของเศรษฐกิจพอเพียง

จำนวนบุคลากรและจำนวนนักศึกษาที่ได้รับการพัฒนา/เรียนรู้ตามแนวพระราชดำริและหลักปรัชญาของเศรษฐกิจพอเพียง	X	100
จำนวนบุคลากรและจำนวนนักศึกษาทั้งหมด		

โครงการที่ 3.2.2 โครงการอนุรักษ์พันธุกรรมพืชอันเนื่องมาจากพระราชดำริ

ตัวชี้วัดที่ 3.2.2.1 ร้อยละของการดำเนินโครงการที่บรรลุวัตถุประสงค์ของโครงการ
เกณฑ์การคำนวณในปีนั้นๆ

จำนวนการดำเนินโครงการที่บรรลุวัตถุประสงค์	X	100
จำนวนโครงการที่บรรลุวัตถุประสงค์ทั้งหมด		

โครงการที่ 3.2.3 โครงการจัดนิทรรศการเฉลิมพระเกียรติ

ตัวชี้วัดโครงการที่ 3.2.3.1 ร้อยละของการดำเนินงานโครงการตามแผนจัดนิทรรศการเฉลิมพระเกียรติ

เกณฑ์การคำนวณปีนั้นๆ

จำนวนโครงการที่ดำเนินการตามแผนจัดนิทรรศการเฉลิมพระเกียรติ	X	100
จำนวนโครงการทั้งหมดตามแผนจัดนิทรรศการเฉลิมพระเกียรติ		

3.2.3 นิยามศัพท์ ประเด็นยุทธศาสตร์ที่ 5 มหาวิทยาลัยมีคุณภาพ มาตรฐาน โปร่งใส ธรรมภิบาล
ตอบสนองต่อความต้องการประเทศ และเป็นที่ยอมรับต่อประชาชน

โครงการที่ 5.2.2 โครงการพัฒนาและแก้ไขกฎหมาย

ตัวชี้วัดโครงการที่ 5.2.2.1 ร้อยละของกฎหมาย ระเบียบ ข้อบังคับที่ได้รับการพัฒนา แก้ไข
ตามแผน

เกณฑ์การคำนวณปีนั้นๆ

$\frac{\text{จำนวนข้อกฎหมาย ระเบียบ ข้อบังคับที่ได้รับการพัฒนา แก้ไขตามแผน}}{\text{จำนวนข้อกฎหมาย ระเบียบ ข้อบังคับทั้งหมด ที่ได้กำหนดให้พัฒนาหรือแก้ไขตามที่ ได้วางแผนไว้}} \times 100$
--

โครงการที่ 5.4.1 โครงการประสิทธิผลการบริหารสำนักงาน

ตัวชี้วัดโครงการที่ 5.4.1.1 ร้อยละของการเบิกจ่ายงบประมาณ ตามแผนที่กำหนด

เกณฑ์การคำนวณปีนั้นๆ

$\frac{\text{จำนวนเงินงบประมาณที่เบิกจ่ายจริง}}{\text{จำนวนเงินงบประมาณทั้งหมดตามแผนที่กำหนด}} \times 100$
--

โครงการที่ 5.8.1. โครงการพัฒนาประสิทธิผลการบริหารโรงเรียนสาธิต

ตัวชี้วัดโครงการที่ 5.8.1.1 ร้อยละของการเบิกจ่ายงบประมาณตามแผนที่กำหนด

เกณฑ์การคำนวณปีนั้นๆ

$\frac{\text{จำนวนเงินงบประมาณที่เบิกจ่ายจริง}}{\text{จำนวนเงินงบประมาณทั้งหมดตามแผนที่กำหนด}} \times 100$
--

บทที่ 4 การกำกับติดตาม

1. แนวทางในการขับเคลื่อนการดำเนินการของแผน

ในการขับเคลื่อนการดำเนินงานตามแผนกลยุทธ์มหาวิทยาลัยราชภัฏวไลยอลงกรณ์ ในพระบรมราชูปถัมภ์ พ.ศ. 2560 – 2564 จำเป็นอย่างยิ่งที่มหาวิทยาลัย จะต้องมีการพัฒนาระบบและกลไกในการขับเคลื่อน การดำเนินงานและการติดตาม ประเมินผลการดำเนินงานตามแผน โดยจะต้องมีการสื่อสาร เพื่อสร้างความเข้าใจในหลักการ สารสำคัญของ ยุทธศาสตร์ กลยุทธ์ ตัวชี้วัดผลงานหลัก ค่าเป้าหมาย ให้แก่ คณะผู้บริหารทุกระดับ รวมทั้งบุคลากรภายในให้รับทราบ เข้าใจ มีการนำประเด็นยุทธศาสตร์ กลยุทธ์ การดำเนินงานที่กำหนดไว้ไปเป็นเป้าหมายการปฏิบัติงานตามบทบาทหน้าที่ของคณะ สำนัก ผ่านกระบวนการจัดทำแผนปฏิบัติการประจำปีและการจัดซื้อตกลงผลงานรายบุคคล มีการกำหนดนโยบายการจัดสรรงบประมาณให้สอดคล้องกับการขับเคลื่อนยุทธศาสตร์รวมทั้งปรับปรุงจัดระบบในการติดตามผลการบริหาร งบประมาณ ให้เอื้ออำนวยต่อการขับเคลื่อนการดำเนินงาน และจัดให้มีการกำหนดกรอบการประเมินผลระดับ ตัวชี้วัดความสำเร็จของยุทธศาสตร์ตามแนวทางการบริหารยุทธศาสตร์เพื่อพัฒนาองค์การให้มีสมรรถนะสูง จัดประชุมติดตามผลการดำเนินการ แสวงหาแนวทางที่เหมาะสมในการรับรู้ ลดปัญหาอันสืบเนื่องมาจาก ความเปลี่ยนแปลงของเงื่อนไข ปัจจัยที่มีผลต่อความสำเร็จในการดำเนินงานตามยุทธศาสตร์

2. รูปแบบ แนวทางในการติดตามประเมินผล

เพื่อให้การติดตามประเมินผลการดำเนินงานของแผนกลยุทธ์มหาวิทยาลัยราชภัฏวไลยอลงกรณ์ ในพระบรมราชูปถัมภ์ พ.ศ. 2560 – 2564 สามารถบ่งชี้ถึงสัมฤทธิ์ผลของการดำเนินงานและเป็นไปตาม หลักการของการบริหารยุทธศาสตร์เพื่อพัฒนาองค์การให้มีสมรรถนะสูง มหาวิทยาลัยราชภัฏวไลยอลงกรณ์ ในพระบรมราชูปถัมภ์ จึงเห็นควรมีการกำหนดกรอบการประเมินผลในการขับเคลื่อนยุทธศาสตร์ ตาม แนวทางการประเมินผลการดำเนินงาน ในแนวใหม่ที่มีลักษณะเป็นการประเมินผลแบบมุ่งเน้นผลสัมฤทธิ์

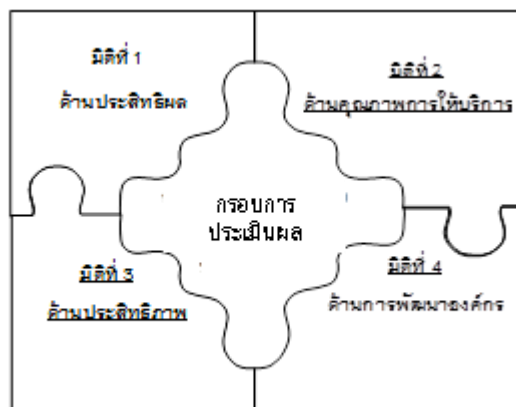

โดยประยุกต์ใช้แนวคิด เครื่องมือ และเทคนิคในการติดตามและประเมินผลในรูปแบบของ Balanced Scorecard โดยกำหนดจัดให้มีการกำหนดประเด็นในการติดตามประเมินผลให้อยู่ภายใต้มุมมองหรือมี ประเด็นพิจารณา 4 มิติ อันประกอบด้วย มิติประสิทธิผล มิติคุณภาพ มิติประสิทธิภาพ และการพัฒนา องค์การ ดังแผนภาพต่อไปนี้

3. ปัจจัยสำคัญที่มีผลต่อความสำเร็จ

ในการขับเคลื่อนการดำเนินการเพื่อนำยุทธศาสตร์ตามแผนกลยุทธ์มหาวิทยาลัยราชภัฏวไลยอลงกรณ์ ในพระบรมราชูปถัมภ์ พ.ศ. 2559 – 2561 ไปสู่การปฏิบัติจำเป็นอย่างยิ่งที่มหาวิทยาลัยจะต้องมีการพัฒนาโลก และวางเงื่อนไขที่จำเป็นต่อการผลักดันยุทธศาสตร์ที่กำหนดไว้ให้เกิดผลในเชิงปฏิบัติ ต้องให้ความสนใจและตระหนักถึงปัจจัยสำคัญที่มีผลต่อความสำเร็จในประเด็นดังต่อไปนี้

1. การพัฒนาโลกและเงื่อนไขที่จำเป็นต่อการผลักดันยุทธศาสตร์สู่การปฏิบัติ

1.1 การสร้างความเข้าใจร่วมกันของผู้มีส่วนเกี่ยวข้องในการผลักดันให้ยุทธศาสตร์ที่วางไว้เกิดผล ในเชิงปฏิบัติโดยเฉพาะผู้บริหารและคณะบุคลากรที่เกี่ยวข้อง โดยควรนำเสนอสาระสำคัญของแผนกลยุทธ์ มหาวิทยาลัยราชภัฏวไลยอลงกรณ์ ในพระบรมราชูปถัมภ์ พ.ศ. 2560 – 2564 ให้ผู้มีส่วนเกี่ยวข้องทั้งในส่วนของสภามหาวิทยาลัย คณะ สำนัก รวมทั้งสำนักงบประมาณ ได้รับทราบถึงจุดเน้นและทิศทางในการดำเนินงานเพื่อจะได้มีการพัฒนานโยบายและมาตรการที่เกี่ยวข้องเพื่อสนับสนุนการดำเนินงาน

1.2 การสร้างการรับรู้และบรรยากาศเชิงผลักดันจากกลไกภายใน อันได้แก่ คณะกรรมการสภามหาวิทยาลัย คณะกรรมการบริหารมหาวิทยาลัย โดยจำเป็นต้องมีการนำเสนอจัดการประชุมสัมมนาเพื่อชี้แจงถึงทิศทางและยุทธศาสตร์ในการดำเนินงาน การจัดทำมีการรายงานผลการดำเนินงานเป็นรอบรวมทั้งการจัดให้มีการประชุมติดตามผลการดำเนินเป็นระยะเพื่อรับทราบความก้าวหน้าและแลกเปลี่ยนความคิดเห็นร่วมกันระหว่างของคณะผู้บริหารและหน่วยงานที่เกี่ยวข้อง

1.3 การมีเวที หรือเปิดพื้นที่ในการร่วมมือ แลกเปลี่ยนเรียนรู้ความเคลื่อนไหวของการดำเนินงานร่วมกันของหน่วยงานที่เกี่ยวข้อง โดยเฉพาะในส่วนของบุคลากรระดับปฏิบัติ อาทิ คณะกรรมการหลักสูตร เจ้าหน้าที่ฝ่ายสนับสนุน เพื่อจะได้ร่วมมือกันผลักดันให้ยุทธศาสตร์ที่วางไว้เกิดผลในเชิงปฏิบัติ

1.4 การกำหนดให้หน่วยงาน ผู้บริหารมีภาระความรับผิดชอบด้านการรายงานผลงานต่อสาธารณะ โดยต้องนำเสนอความก้าวหน้า รายงานผล สร้างการรับรู้ถึงผลการดำเนินงานตามแผนงาน โครงการที่กำหนดไว้ในแผนกลยุทธ์ต่อผู้มีส่วนเกี่ยวข้องรวมทั้งต่อประชาคมภายในมหาวิทยาลัยได้รับทราบเป็นระยะ เพื่อจะได้เป็นปัจจัยกระตุ้นให้มีความพยายามในการผลักดันขับเคลื่อนการดำเนินงานให้เกิดผลมากยิ่งขึ้น โดยในการนี้ควรต้องจัดทำมีการนำเสนอ เผยแพร่ผลการดำเนินงานผ่านช่องทางที่หลากหลายที่มีอยู่ในช่วงปัจจุบัน อาทิ จดหมายข่าว การประชุมติดตาม การเผยแพร่ข้อมูลผ่านเครือข่ายอินเทอร์เน็ต การจัดรายการวิทยุกระจายเสียง สื่อสิ่งพิมพ์ต่างๆ

2. ปัจจัยสำคัญที่มีผลต่อความสำเร็จ

2.1 การพัฒนาผู้นำในการเปลี่ยนแปลงให้เกิดขึ้นอย่างต่อเนื่องสืบเนื่องจากการขับเคลื่อนยุทธศาสตร์สู่การปฏิบัติเป็นกระบวนการที่ต้องอาศัยความมุ่งมั่น ตั้งใจ และเต็มใจในการที่จะผลักดันให้มีการดำเนินงานตามยุทธศาสตร์ทั้งในส่วนของพัฒนาระบบงาน และการปรับเปลี่ยนแนวคิดวิธีปฏิบัติงานที่เป็นสิ่งเคยชิน อันเป็นภารกิจที่ล้วนมุ่งเน้นการสร้างการเปลี่ยนแปลงในเชิงวัฒนธรรมของบุคคลอันจำเป็นต้องใช้เวลาและความต่อเนื่องในการดำเนินงานเพื่อผลักดันให้เกิดการเปลี่ยนแปลงที่ยั่งยืนของระบบและตัวบุคคล ดังนั้นการมีโครงข่ายของผู้นำการเปลี่ยนแปลงที่กระจายอยู่ทั่วมหาวิทยาลัยจึงเป็นสิ่งที่จำเป็นอย่างยิ่งต่อการขับเคลื่อนการดำเนินงานตามแผน

2.2 การร่วมมือกันการทำงานในรูปแบบเครือข่ายร่วมรังสรรค์ สืบเนื่องจากกระบวนการนำยุทธศาสตร์รวมทั้งนโยบายไปสู่การปฏิบัติ เป็นกระบวนการที่โครงสร้าง กระบวนการต่อเนื่องประกอบด้วยกลุ่มผู้เกี่ยวข้องที่หลากหลายและต่างวัตถุประสงค์กัน จึงทำให้การขับเคลื่อนการดำเนินงานตามแผนต้องอาศัยความร่วมมือจากเครือข่ายหน่วยงานที่เกี่ยวข้องเป็นจำนวนมาก ดังนั้นจึงจำเป็นต้องยิ่งที่จะต้องยึดหลักการทำงานแบบเครือข่ายและการเป็นกัลยาณมิตรที่ดีซึ่งกันและกัน จึงจะทำให้การดำเนินการขับเคลื่อนการดำเนินการประสบผลสำเร็จ

2.3 การบริหารการปฏิบัติงานตามแนวทางการบริหารยุทธศาสตร์ด้วยการสื่อสารสร้างความเข้าใจในทิศทาง ยุทธศาสตร์การดำเนินงานของแผนให้เป็นที่รับรู้และเข้าใจตรงกันของผู้เกี่ยวข้องทุกฝ่ายผ่านกระบวนการแปลงยุทธศาสตร์สู่การปฏิบัติ โดยจะต้องทำให้หน่วยงาน บุคลากรที่เกี่ยวข้องปฏิบัติงานในหน้าที่ให้เชื่อมโยงกับยุทธศาสตร์การดำเนินการที่ได้มีการกำหนดไว้ โดยอาศัยเครื่องมือหรือกลไกทางการบริหารหลายๆ ประการควบคู่กันไป อาทิ การจัดทำแผนที่ยุทธศาสตร์ การวางแผนโครงการและจัดสรรงบประมาณตามยุทธศาสตร์ การทบทวนจัดโครงสร้างองค์การรองรับการดำเนินงานตามยุทธศาสตร์การบริหารผลการปฏิบัติงาน การวัดและประเมินผลสำเร็จตามแนวทาง Balanced Scorecard และการจัดสรรรางวัลสิ่งจูงใจตามผลงาน เป็นต้น

2.4 การติดตามประเมินผลการปฏิบัติงานตามแผนกลยุทธ์มหาวิทยาลัยราชภัฏวไลยอลงกรณ์ ในพระบรมราชูปถัมภ์ จังหวัดปทุมธานี พ.ศ. 2560– 2564 โดยคณะกรรมการบริหารมหาวิทยาลัยจะต้องมีส่วนร่วมในการติดตามการดำเนินการตามแผนทุกปีงบประมาณ โดยจะมีการรายงานผลการปฏิบัติงานใน 12 เดือน ของทุกปี และนำเสนอผลการปฏิบัติการ ประจำปีงบประมาณ ตามแผนกลยุทธ์ให้คณะผู้บริหารมหาวิทยาลัยรับทราบและให้ข้อเสนอแนะและนำผลการประเมินดังกล่าวมาพัฒนาปรับปรุงแผนกลยุทธ์ในคราวต่อไป

ภาคผนวก

1. ความเชื่อมโยง สอดคล้องกับนโยบาย และแผนของรัฐบาล

นโยบายรัฐบาล	แผนพัฒนาเศรษฐกิจและสังคมแห่งชาติ ฉบับที่ 12	นโยบายคณะกรรมการการอุดมศึกษา	กรอบแผนอุดมศึกษาระยะยาว ฉบับที่ 2 (พ.ศ. 2551- 2565)	นโยบายสภามหาวิทยาลัยราชภัฏวไลยอลงกรณ์ฯ	แผนกลยุทธ์มหาวิทยาลัยราชภัฏวไลยอลงกรณ์ฯ
<p>ด้านการศึกษา</p> <p>ข้อ 4.1 จัดให้มีการปฏิรูปการศึกษาแห่งการเรียนรู้ โดยให้ความสำคัญ ทั้งการศึกษาในระบบและการศึกษาทางเลือกไปพร้อมกันเพื่อสร้างคุณภาพของคนไทยให้สามารถเรียนรู้และพัฒนาตนได้เต็มศักยภาพ ประกอบอาชีพและดำรงชีวิตโดยมีความใฝ่รู้และทักษะที่เหมาะสมเป็นคนดีมีคุณธรรม สร้างเสริมคุณภาพการเรียนรู้ โดยเน้นการเรียนรู้เพื่อสร้างสัมมาชีพในพื้นที่ ลดความเหลื่อมล้ำและพัฒนากำลังคนให้เป็นที่ต้องการเหมาะสมกับพื้นที่ทั้งในด้านเกษตร อุตสาหกรรม และธุรกิจบริการ</p> <p>ข้อ 4.4 พัฒนาค้นทุกช่วงวัย โดยส่งเสริมการเรียนรู้ ตลอดชีวิต เพื่อให้สามารถ มีความรู้ และทักษะใหม่ที่ สามารถประกอบอาชีพได้</p>	<p>ยุทธศาสตร์ 1 การเสริมสร้างและพัฒนา ศักยภาพคนมนุษย์</p> <p>แนวทางการพัฒนา</p> <p>1.ปรับเปลี่ยนค่านิยมคนไทยให้มีคุณธรรม จริยธรรม จิตสาธารณะ และพฤติกรรมที่พึงประสงค์</p> <p>2. พัฒนาศักยภาพให้มีทักษะความรู้และความสามารถในการดำรงชีวิตอย่างมีคุณค่า</p> <p>3. ยกระดับคุณภาพ การศึกษาและการเรียนรู้ตลอดชีวิต</p> <p>แผนงานโครงการ</p> <p>1. แผนงานการลงทุนพัฒนาเพิ่มศักยภาพปฐมวัย</p> <p>4. แผนการยกระดับศูนย์ฝึกอบรมแรงงานเพื่อสนับสนุนการเรียนรู้ตลอดชีวิต</p>	<p>นโยบายข้อ 2 การปรับปรุงเกณฑ์มาตรฐาน เพื่อปรับเกณฑ์มาตรฐานทั้งหลักสูตร อาจารย์ บัณฑิตและนักศึกษา ให้มีความหลากหลาย ครอบคลุม ทั้งสาขาวิชาการ สายวิชาชีพ และปฏิบัติการเพื่อผลิตนักวิจัย/นักวิชาการ (Academic) นักวิชาชีพชั้นสูง (Professional) และนักเทคนิค/นักปฏิบัติ (Technical/Practice) ให้สอดคล้องกับความต้องการของประเทศรวมทั้งสามารถแข่งขันได้ในอาเซียน</p> <p>นโยบายข้อ 6 การส่งเสริมเครือข่ายมหาวิทยาลัย เป็นกลไกสำคัญในการขับเคลื่อน นโยบายไปสู่การปฏิบัติหรือดำเนินการตามโจทย์ ในการพัฒนาประเทศและเครือข่าย</p>	<p>ประเด็นทิศทาง 9 ข้อ</p> <p>1.รอยต่อการศึกษาระดับอื่น</p> <p>7.เครือข่ายอุดมศึกษา</p> <p>8.การพัฒนาใน 3 จังหวัดชายแดนภาคใต้</p> <p>9.โครงสร้างพื้นฐานการเรียนรู้</p>	<p>นโยบายข้อ 1 ยกระดับคุณภาพมาตรฐาน การจัดการศึกษาตามเกณฑ์มาตรฐาน</p> <p>นโยบายข้อ 3 พัฒนาและผลิตบัณฑิตให้มีความรู้ความสามารถ มีอัตลักษณ์เด่นชัด เป็นที่ยอมรับ</p>	<p>ยุทธศาสตร์ 1 การผลิตบัณฑิตโดยกระบวนการเรียนรู้เชิงผลิตภาพ (Productive Learning) สร้างเครือข่ายความร่วมมือตามรูปแบบประชารัฐเพื่อพัฒนาท้องถิ่นโดยยึดหลักปรัชญาเศรษฐกิจพอเพียง</p> <p>ยุทธศาสตร์ที่ 5 การพัฒนาระบบบริหารจัดการที่เป็นเลิศมีธรรมาภิบาล</p>

นโยบายรัฐบาล	แผนพัฒนาเศรษฐกิจและสังคมแห่งชาติ ฉบับที่ 12	นโยบายคณะกรรมการการอุดมศึกษา	กรอบแผนอุดมศึกษาระยะยาว ฉบับที่ 2 (พ.ศ. 2551- 2565)	นโยบายสภามหาวิทยาลัยราชภัฏวไลยอลงกรณ์ฯ	แผนกลยุทธ์มหาวิทยาลัยราชภัฏวไลยอลงกรณ์ฯ
หลากหลายตามแนวโน้มการจ้างงานในอนาคต ปรับกระบวนการเรียนรู้ และหลักสูตรให้เชื่อมโยงกับภูมิสังคมโดยบูรณาการความรู้และคุณธรรม เข้าด้วยกัน เพื่อให้เอื้อต่อการพัฒนาผู้เรียนทั้งในด้านความรู้ ทักษะ การใฝ่เรียนรู้ การแก้ปัญหา การรับฟังความเห็นผู้อื่น การมีคุณธรรม จริยธรรมและความเป็นพลเมืองดี โดยเน้นความร่วมมือระหว่างผู้เกี่ยวข้อง ทั้งใน และนอกโรงเรียน	ยุทธศาสตร์ 2 การสร้างความเป็นธรรม แนวทางการพัฒนา 2. การกระจาย การให้บริการภาครัฐทั้งด้าน การศึกษา สาธารณสุข และสวัสดิการที่มีคุณภาพให้ครอบคลุมและทั่วถึง แผนงานโครงการ 3. โครงการบริหารจัดการงบประมาณด้านการศึกษารูปแบบมุ่งเน้นสัมฤทธิ์	ผลักดันประเด็นที่สถาบันอุดมศึกษาต้องการให้ส่วนกลางเข้าไปช่วยสนับสนุนโดยเครือข่ายเป็นกลไกในการเชื่อมโยงการศึกษาทุกระดับและภาคส่วนต่างๆ ในพื้นที่และประเทศ			
ข้อ 4.6 พัฒนาระบบการผลิตและพัฒนาครูที่มีคุณภาพและมีจิตวิญญาณของความเป็นครู เน้นครูผู้สอนให้มีวุฒิ ตรงตามวิชาที่สอน นำเทคโนโลยีสารสนเทศและเครื่องมือที่เหมาะสมมาใช้ในการเรียนการสอนเพื่อเป็นเครื่องมือช่วยครู หรือเพื่อการเรียนรู้ด้วยตนเอง เช่น การเรียนทางไกล การเรียนโดยระบบ	ยุทธศาสตร์ 2 การสร้างความเป็นธรรม แนวทางการพัฒนา 3.การเสริมสร้างศักยภาพชุมชน การพัฒนาเศรษฐกิจและชุมชนและการสร้างความเข้มแข็งการเงินฐานรากตามหลักปรัชญาของเศรษฐกิจพอเพียงให้ชุมชนสามารถพึ่งพาตนเองได้มีสิทธิในการจัดการทุน ที่ดินและ	นโยบายข้อ 8 การผลิตพัฒนาครู และผู้บริหารการศึกษา การผลิตครูที่มีคุณภาพ และสอดคล้องกับความต้องการของประเทศทั้งในเชิงปริมาณและคุณภาพโดยหลักสำคัญคือการพัฒนาวิธีการผลิตครู ตั้งแต่กระบวนการรับเข้า กระบวนการผลิตครู ขั้นตอนที่สำเร็จการศึกษา ติดตามดูแลครูเพื่อจะไป		นโยบายข้อ 2 สร้างผลงานเชิงประจักษ์ในการเป็นสถาบันอุดมศึกษาเพื่อการพัฒนาท้องถิ่นให้เป็นที่ยอมรับ นโยบายข้อ 5 พัฒนาการบริหารจัดการในมหาวิทยาลัย	ยุทธศาสตร์ 3 การพัฒนางานพันธกิจสัมพันธ์ และถ่ายทอด เผยแพร่ โครงการอันเนื่องมาจากพระราชดำริ Coaching

นโยบายรัฐบาล	แผนพัฒนาเศรษฐกิจและสังคมแห่งชาติ ฉบับที่ 12	นโยบายคณะกรรมการการอุดมศึกษา	กรอบแผนอุดมศึกษาระยะยาว ฉบับที่ 2 (พ.ศ. 2551- 2565)	นโยบายสภามหาวิทยาลัยราชภัฏวไลยอลงกรณ์ฯ	แผนกลยุทธ์มหาวิทยาลัยราชภัฏวไลยอลงกรณ์ฯ
อิเล็กทรอนิกส์ เป็นต้น รวมทั้ง ปรับระบบ การประเมิน สมรรถนะที่สะท้อน ประสิทธิภาพการจัดการเรียน การสอนและการพัฒนา คุณภาพผู้เรียนเป็นสำคัญ	ทรัพยากรภายในชุมชน แผนงานโครงการ 4.โครงการสนับสนุนการ พัฒนาเศรษฐกิจชุมชนฐาน รากและชุมชนเข้มแข็ง	ช่วยเหลือโรงเรียนที่บัณฑิตไป ทำงานด้วย นอกจากนี้ยังมี แนวนโยบายที่จะเสนอรัฐบาล ให้ใช้เครือข่ายอุดมศึกษา 9 เครือข่ายเป็น พี่เลี้ยงในการ พัฒนาโรงเรียนต่อไป			
	ยุทธศาสตร์ที่ 9 การพัฒนา ภาคเมืองและพื้นที่เศรษฐกิจ แนวทางการพัฒนา 2.พัฒนาเมือง 2.1.แนวทางการพัฒนาหลัก 2.1.2.ส่งเสริมการจัดการ สิ่งแวดล้อมเมืองอย่างมี บูรณาการภายใต้การมี ส่วนร่วมของส่วนกลาง ส่วนท้องถิ่น ภาคประชา สังคม และภาคเอกชน 2.2.แนวทางการพัฒนาเมือง สำคัญ 2.1.2.พัฒนาเมืองปริมณฑล (สมุทรปราการ นนทบุรี ปทุมธานี นครปฐม และ สมุทรสาคร) ให้เป็นเมือง ศูนย์กลางการบริการธุรกิจและ การพาณิชย์ศูนย์กลางการ				ยุทธศาสตร์ 3 การพัฒนา งานพันธกิจสัมพันธ์และ ถ่ายทอด เผยแพร่โครงการ อันเนื่องมาจากพระราชดำริ

นโยบายรัฐบาล	แผนพัฒนาเศรษฐกิจและสังคมแห่งชาติ ฉบับที่ 12	นโยบายคณะกรรมการการอุดมศึกษา	กรอบแผนอุดมศึกษาระยะยาว ฉบับที่ 2 (พ.ศ. 2551- 2565)	นโยบายสภามหาวิทยาลัยราชภัฏวไลยอลงกรณ์ฯ	แผนกลยุทธ์มหาวิทยาลัยราชภัฏวไลยอลงกรณ์ฯ
	ขนส่งและโลจิสติกส์ ศูนย์บริการด้านสุขภาพและการศึกษาและเมืองที่อยู่อาศัย				
	<p>ยุทธศาสตร์ 8 การพัฒนาวิทยาศาสตร์</p> <p>แนวทางการพัฒนา</p> <p>1. เร่งส่งเสริมการลงทุนวิจัยและพัฒนาผลิตภัณฑ์สู่การใช้ประโยชน์ในเชิงพาณิชย์และเชิงสังคม</p> <p>2. พัฒนาผู้ประกอบการให้เป็นผู้ประกอบการทางเทคโนโลยี (Technopreneur)</p> <p>3. พัฒนาสภาวะแวดล้อมของการพัฒนาวิทยาศาสตร์ เทคโนโลยี วิจัยและนวัตกรรม</p>			<p>นโยบายข้อ 2 สร้างผลงานเชิงประจักษ์ในการเป็นสถาบันอุดมศึกษาเพื่อการพัฒนาท้องถิ่นให้เป็นที่ยอมรับ</p>	<p>ยุทธศาสตร์ 2 การวิจัยและนวัตกรรมเพื่อตอบสนองต่อการแก้ไขปัญหาท้องถิ่น</p>
<p>ข้อ 4.8 อนุรักษ์ ฟื้นฟู และเผยแพร่มรดกทางวัฒนธรรม ภาษาไทยและภาษาถิ่น ภูมิปัญญาท้องถิ่นรวมทั้ง</p>					<p>ยุทธศาสตร์ที่ 4 การส่งเสริมศาสนา ศิลปะ วัฒนธรรม สร้างจิตสำนึก ทางวัฒนธรรม การเรียนรู้ต่างวัฒนธรรม</p>

นโยบายรัฐบาล	แผนพัฒนาเศรษฐกิจและสังคมแห่งชาติ ฉบับที่ 12	นโยบายคณะกรรมการการอุดมศึกษา	กรอบแผนอุดมศึกษาระยะยาว ฉบับที่ 2 (พ.ศ. 2551- 2565)	นโยบายสภามหาวิทยาลัยราชภัฏวไลยอลงกรณ์ฯ	แผนกลยุทธ์มหาวิทยาลัยราชภัฏวไลยอลงกรณ์ฯ
<p>ความหลากหลายของศิลปวัฒนธรรมไทย เพื่อการเรียนรู้สร้างภาคภูมิใจในประวัติศาสตร์และความเป็นไทย นำไปสู่การสร้างความสัมพันธ์อันดีในระดับประชาชน ระดับชาติ ระดับภูมิภาค และระดับนานาชาติ ตลอดจนเพิ่มมูลค่าทางเศรษฐกิจให้แก่ประเทศ</p>					<p>อนุรักษ์ฟื้นฟูและเผยแพร่มรดกทางวัฒนธรรม พัฒนาระบบการบริหารจัดการศิลปวัฒนธรรมที่นำไปต่อยอดสู่เศรษฐกิจสร้างสรรค์</p>
	<p>ยุทธศาสตร์ 6 การบริหารจัดการในภาครัฐการป้องกัน การทุจริตประพฤติมิชอบและธรรมาภิบาล</p> <p>แนวทางพัฒนา</p> <p>1.ปรับปรุงโครงสร้างหน่วยงาน บทบาท ภารกิจ และคุณภาพบุคลากรภาครัฐ ให้มีความโปร่งใส ทันสมัย คล่องตัวมีขนาดเหมาะสม เกิดความคุ้มค่า</p> <p>2.ปรับปรุงกระบวนการงบประมาณ และสร้างกลไกในการติดตามตรวจสอบการเงิน การคลังภาครัฐ</p>	<p>นโยบายข้อที่ 1 การลงทุนพัฒนาประเทศผ่านสถาบันอุดมศึกษามีกลไกการดำเนินงานใน 3 โครงการ ได้แก่</p> <p>1.1. โครงการพัฒนาสถาบันอุดมศึกษากลุ่มใหม่ เพื่อให้ได้มาตรฐาน การอุดมศึกษาและเตรียมความพร้อมสู่การเป็นประชาคมอาเซียน</p> <p>1.2 โครงการขับเคลื่อนมหาวิทยาลัยสู่มหาวิทยาลัยระดับโลก</p> <p>1.3 โครงการพัฒนาศักยภาพ</p>	<p>ประเด็นทิศทาง 9 ข้อ</p> <p>2. การแก้ไขปัญหาอุดมศึกษาปัจจุบัน</p> <ul style="list-style-type: none"> - การจัดสถาบันอุดมศึกษา 4 กลุ่ม <p>3. ธรรมาภิบาลและ บริหารจัดการ</p> <p>4.การพัฒนาขีดความสามารถในการแข่งขันของประเทศ</p> <p>5. การเงินอุดมศึกษา</p> <p>6.การพัฒนาบุคลากรในอุดมศึกษา</p> <ul style="list-style-type: none"> - การพัฒนามหาวิทยาลัยรัฐกลุ่มใหม่ 	<p>นโยบายข้อ 4 พัฒนา มหาวิทยาลัยขนาดกลาง</p> <p>นโยบายข้อ 5 พัฒนาการบริหารจัดการในมหาวิทยาลัย</p>	<p>ยุทธศาสตร์ 5 การพัฒนาระบบบริหารจัดการที่เป็นเลิศมีธรรมาภิบาลมหาวิทยาลัย</p>

นโยบายรัฐบาล	แผนพัฒนาเศรษฐกิจและสังคมแห่งชาติ ฉบับที่ 12	นโยบายคณะกรรมการการอุดมศึกษา	กรอบแผนอุดมศึกษาระยะยาว ฉบับที่ 2 (พ.ศ. 2551- 2565)	นโยบายสภามหาวิทยาลัยราชภัฏวไลยอลงกรณ์ฯ	แผนกลยุทธ์มหาวิทยาลัยราชภัฏวไลยอลงกรณ์ฯ
	<p>5.ป้องกันและปราบปรามการทุจริตและประพฤติมิชอบ</p> <p>6.ปฏิรูปกฎหมายและกระบวนการยุติธรรมให้มีความทันสมัยเป็นธรรม และสอดคล้องกับข้อบังคับสากลหรือข้อตกลงระหว่างประเทศ</p> <p>แผนงานโครงการ</p> <p>2. การปฏิรูปการพัฒนาข้าราชการ</p> <p>3. การเพิ่มประสิทธิภาพและคุณภาพการบริหารงานแห่งรัฐ</p> <p>4. การปรับปรุงกฎหมายเพื่อวางระบบการบริหารจัดการงบประมาณเชิงพื้นที่</p> <p>5. การบูรณาการโครงสร้างพื้นฐานกลางด้านเทคโนโลยีสารสนเทศการสื่อสาร (Information and communication Technology/ICT) สำหรับภาครัฐ (Government Shared Infrastructure)</p> <p>9. การสร้างกลไก “ยับยั้ง”</p>	<p>ของทรัพยากรมนุษย์ในอุดมศึกษาเพื่อรองรับการเปลี่ยนแปลงของบริบทโลก</p>			

นโยบายรัฐบาล	แผนพัฒนาเศรษฐกิจและสังคมแห่งชาติ ฉบับที่ 12	นโยบายคณะกรรมการการอุดมศึกษา	กรอบแผนอุดมศึกษาระยะยาว ฉบับที่ 2 (พ.ศ. 2551- 2565)	นโยบายสภามหาวิทยาลัยราชภัฏวไลยอลงกรณ์ฯ	แผนกลยุทธ์มหาวิทยาลัยราชภัฏวไลยอลงกรณ์ฯ
	และ“สร้างความตระหนักรู้” เพื่อป้องกันการทุจริต 10.การพัฒนากระบวนการจัดทำนโยบายสาธารณะ รวมถึงกฎหมาย กฎระเบียบ ให้มีคุณภาพและมีส่วนร่วม จากทุกภาคส่วน				
		นโยบายข้อ 3 การประกันคุณภาพการศึกษาและการส่งเสริมสถาบันอุดมศึกษาสู่ความเป็นเลิศ ส่งเสริมสนับสนุนให้สถาบันอุดมศึกษาได้พัฒนาระบบประกันคุณภาพภายในของตนเองทั้งในระดับหลักสูตร คณะ สถาบัน โดยมุ่งเน้นการพัฒนาตามศักยภาพ และบริบทของแต่ละกลุ่มสถาบัน		นโยบายข้อ 1 ยกระดับคุณภาพมาตรฐานการจัดการศึกษาตามเกณฑ์มาตรฐาน	ยุทธศาสตร์ 5 การบริหารการพัฒนามหาวิทยาลัยเพื่อความ เป็นเลิศสู่สากล

2.ความเชื่อมโยงนโยบายสภามหาวิทยาลัยกับยุทธศาสตร์ของมหาวิทยาลัย

