

รายงานการติดตามผลการดำเนินงานตามตัวชี้วัด มหาวิทยาลัยราชภัฏวไลยอลงกรณ์ ในระบบธรรมาภิบาล

ประจำปีงบประมาณ พ.ศ. 2567 ไตรมาส 4
รอบ 12 เดือน (1 ต.ค. 66 - 30 ก.ย. 67)

เสนอคณะกรรมการบริหารมหาวิทยาลัย
ครั้งที่ 12/2567 ประจำปีเดือนธันวาคม พ.ศ. 2567



ผลการดำเนินงานตามตัวชี้วัดวิสัยทัศน์ ปีงบประมาณ พ.ศ. 2567

ตัวชี้วัด (Corporate KPIs)	เป้าหมาย	ผลดำเนินงาน	รายละเอียดผลการดำเนินงาน
1. ผลการจัดอันดับมหาวิทยาลัย Times Higher Education (THE) (อันดับที่ 5 ของกลุ่มราชภัฏ)		บรรลุ ร้อยละ 100	
- SDG 1 ยุติความยากจน No Poverty	อันดับที่ 5	อันดับที่ 4*	มหาวิทยาลัยราชภัฏวไลยอลงกรณ์ฯได้อันดับ 4* ของกลุ่มราชภัฏ 401-600 ของโลก โดยมีมหาวิทยาลัยราชภัฏร่วม อันดับ 4* ดังนี้ 1. มหาวิทยาลัยราชภัฏสวนสุนันทา 2. มหาวิทยาลัยราชภัฏนครราชสีมา 3. มหาวิทยาลัยราชภัฏกำแพงเพชร อันดับ 1 ของมหาวิทยาลัยราชภัฏ คือ มหาวิทยาลัยราชภัฏบ้านสมเด็จเจ้าพระยา ได้ 201-300 ของระดับโลก
- SDG 4 การศึกษาที่มีคุณภาพ Quality Education	อันดับที่ 5	อันดับที่ 5*	มหาวิทยาลัยราชภัฏวไลยอลงกรณ์ฯได้อันดับ 5* ของกลุ่มราชภัฏ 401-600 ของโลก โดยมีมหาวิทยาลัยราชภัฏร่วม อันดับ 5* ดังนี้ 1. มหาวิทยาลัยราชภัฏธนบุรี 2. มหาวิทยาลัยราชภัฏลำปาง 3. มหาวิทยาลัยราชภัฏเลย 4.มหาวิทยาลัยราชภัฏเพชรบุรี 5. มหาวิทยาลัยราชภัฏยะลา อันดับ 1 ของมหาวิทยาลัยราชภัฏ คือ มหาวิทยาลัยราชภัฏบ้านสมเด็จเจ้าพระยา ได้ 201-300 ของระดับโลก
- SDG 12 การผลิตและการบริโภคอย่างมีความรับผิดชอบ Responsible	อันดับที่ 5	อันดับที่ 3*	มหาวิทยาลัยราชภัฏวไลยอลงกรณ์ฯได้อันดับ 3* ของกลุ่มราชภัฏ 401-600 ของโลก โดยมีมหาวิทยาลัยราชภัฏร่วม อันดับ 3* ดังนี้ 1. มหาวิทยาลัยราชภัฏสวนสุนันทา 2. มหาวิทยาลัยราชภัฏนครราชสีมา 3. มหาวิทยาลัยราชภัฏกำแพงเพชร อันดับ 1 ของมหาวิทยาลัยราชภัฏ คือ มรภ.นครปฐม ได้ 301-400 ของระดับโลก

ผลการดำเนินงานตัวชี้วัดภาพรวมตามแผนปฏิบัติการ ปีงบประมาณ พ.ศ. 2567 รอบ 12 เดือน (ระหว่าง 1 ตุลาคม พ.ศ. 2566 – 30 กันยายน พ.ศ. 2567)

เกณฑ์การจัดกลุ่ม	ยุทธศาสตร์ที่ 1				ยุทธศาสตร์ที่ 2				ยุทธศาสตร์ที่ 3				ยุทธศาสตร์ที่ 4				รวมทั้งสิ้น			
	ตัวชี้วัด โครงการ	คิดเป็น ร้อยละ	ตัวชี้วัด เป้าประสงค์	คิดเป็น ร้อยละ	ตัวชี้วัด โครงการ	คิดเป็น ร้อยละ	ตัวชี้วัด เป้าประสงค์	คิดเป็น ร้อยละ	ตัวชี้วัด โครงการ	คิดเป็น ร้อยละ	ตัวชี้วัด เป้าประสงค์	คิดเป็น ร้อยละ	ตัวชี้วัด โครงการ	คิดเป็น ร้อยละ	ตัวชี้วัด เป้าประสงค์	คิดเป็น ร้อยละ	ตัวชี้วัด โครงการ	คิดเป็น ร้อยละ	ตัวชี้วัด เป้าประสงค์	คิดเป็น ร้อยละ
จำนวนตัวชี้วัดทั้งหมด	25		8		11		7		11		10		26		12		73		37	
ต่ำกว่าค่าเป้าหมายขั้นวิกฤต : ผลการดำเนินงานต่ำกว่า ร้อยละ 50 ของค่าเป้าหมาย	8	32.00	0	0.00	2	18.18	2	28.57	3	27.27	3	30.00	5	19.23	2	16.67	18	24.66	7	18.92
ต่ำกว่าค่าเป้าหมายระดับเสี่ยง : ผลการดำเนินงานอยู่ในระหว่าง ร้อยละ 51-75 ของค่าเป้าหมาย	2	8.00	1	12.50	0	0.00	1	14.29	0	0.00	1	10.00	1	3.85	1	8.33	3	4.11	4	10.81
ต่ำกว่าค่าเป้าหมาย : ผลการดำเนินงานอยู่ในระหว่าง ร้อยละ 76-99 ของค่าเป้าหมาย	4	16.00	3	37.50	1	9.09	0	0.00	1	9.09	2	20.00	7	26.92	3	25.00	13	17.81	8	21.62
บรรลุค่าเป้าหมาย : ผลการดำเนินงานบรรลุ ค่าเป้าหมายร้อยละ 100	11	44.00	4	50.00	8	72.73	4	57.14	7	63.64	4	40.00	13	50.00	6	50.00	39	53.42	18	48.65

ผลการดำเนินงานตัวชี้วัดเป้าประสงค์ตามแผนปฏิบัติการ ปีงบประมาณ พ.ศ. 2567 รอบ 12 เดือน

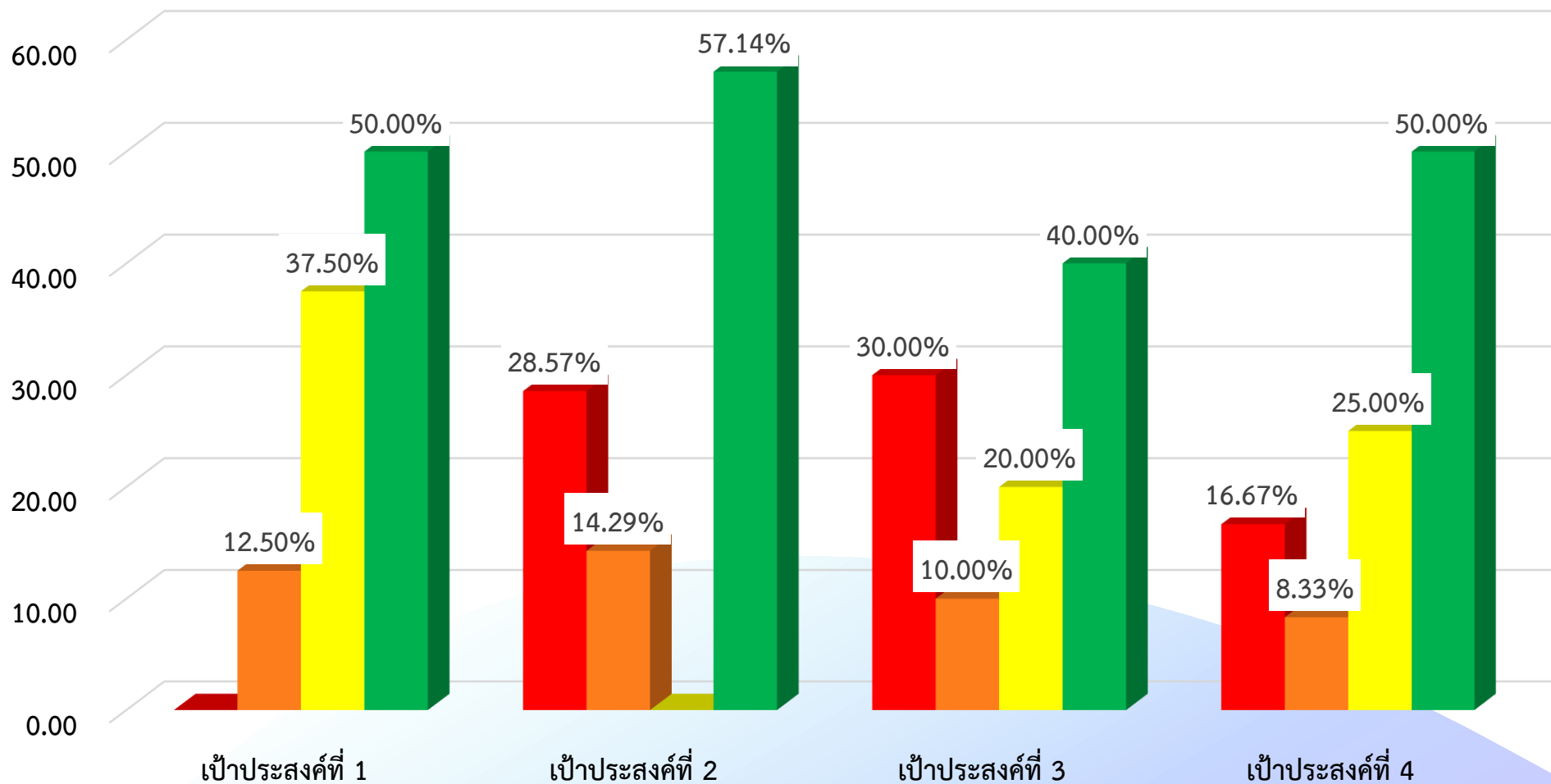

■ ต่ำกว่าค่าเป้าหมายชั้นวิกฤต : ผลการดำเนินงานต่ำกว่า ร้อยละ 50 ของค่าเป้าหมาย

■ ต่ำกว่าค่าเป้าหมายระดับเสี่ยง : ผลการดำเนินงานอยู่ในระหว่าง ร้อยละ 51-75 ของค่าเป้าหมาย

■ ต่ำกว่าค่าเป้าหมาย : ผลการดำเนินงานอยู่ในระหว่าง ร้อยละ 76-99 ของค่าเป้าหมาย

■ บรรลุค่าเป้าหมาย : ผลการดำเนินงานบรรลุ ค่าเป้าหมายร้อยละ 100

จำนวนตัวชี้วัด
โครงการทั้งสิ้น

จำนวน 37 ตัวชี้วัด

● บรรลุ 18 ตัวชี้วัด

คิดเป็น 48.65 %



● ไม่บรรลุ 19 ตัวชี้วัด

คิดเป็น 51.35 %

ผลการดำเนินงานตัวชี้วัดโครงการตามแผนปฏิบัติการ ปีงบประมาณ พ.ศ. 2567 รอบ 12 เดือน

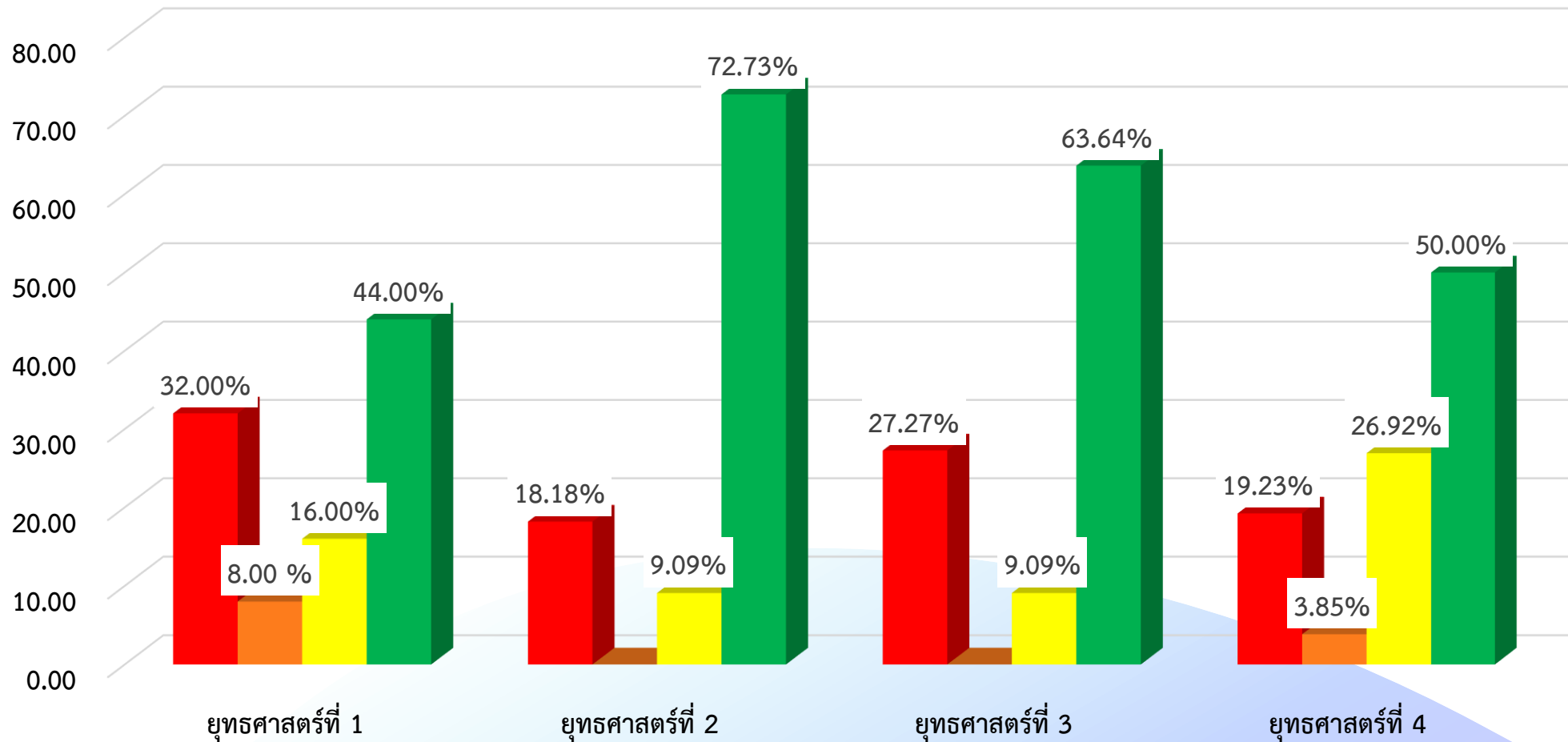

■ ต่ำกว่าค่าเป้าหมายชั้นวิกฤต : ผลการดำเนินงานต่ำกว่าร้อยละ 50 ของค่าเป้าหมาย

■ ต่ำกว่าค่าเป้าหมายระดับเสี่ยง : ผลการดำเนินงานอยู่ในระหว่างร้อยละ 51-75 ของค่าเป้าหมาย

■ ต่ำกว่าค่าเป้าหมาย : ผลการดำเนินงานอยู่ในระหว่างร้อยละ 76-99 ของค่าเป้าหมาย

■ บรรลุค่าเป้าหมาย : ผลการดำเนินงานบรรลุค่าเป้าหมายร้อยละ 100

จำนวนตัวชี้วัด
โครงการทั้งสิ้น

จำนวน 73 ตัวชี้วัด

● บรรลุ 39 ตัวชี้วัด
คิดเป็น 53.42 %

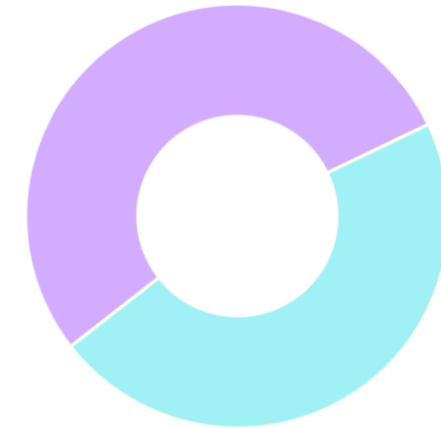

● ไม่บรรลุ 34 ตัวชี้วัด
คิดเป็น 46.58 %

ข้อเสนอแนะ และ แนวทางการแก้ปัญหา

ข้อเสนอแนะ

1. จำนวนการตอบกลับและการเก็บอัตราการมีงานทำตรงตามสายวิชาชีพ/ประกอบอาชีพอิสระ/ศึกษาต่อภายใน 1 ปี
2. วิธีหรือระบบในการจัดเก็บข้อมูลงานวิจัยที่สามารถใช้ร่วมกันได้
3. ทบทวนและวางแผนกระบวนการดำเนินงานในการจัดตั้งจัดตั้งโรงเรียนสาธิตในจังหวัดสระแก้วเพื่อเป็นศูนย์ปฏิบัติการและการวิจัยโรงเรียนในท้องถิ่นสู่ระดับสากล
4. พัฒนาและส่งเสริมช่องทางเพิ่มขึ้นของรายได้ที่เกิดจากแหล่งอื่นที่ไม่ใช่การจัดการศึกษาและการเพิ่มขึ้นของรายได้งานบริหารทรัพย์สินและรายได้

แนวทางการแก้ปัญหา

1. ปรับปรุงและทบทวนระบบกระบวนการในการจัดเก็บ โดยให้คณะมีส่วนร่วมในการจัดเก็บอัตราการมีงานทำตรงตามสายวิชาชีพ/ประกอบอาชีพอิสระ/ศึกษาต่อภายใน 1 ปี เพื่อให้ นักศึกษาตอบกลับแบบสอบถามให้ได้มากที่สุด
2. ควรมีฐานข้อมูลด้านงานวิจัยของบุคลากรภายในมหาวิทยาลัย
3. กำหนดระยะเวลาและติดตามการจัดตั้งจัดตั้งโรงเรียนสาธิตในจังหวัดสระแก้วเพื่อเป็นศูนย์ปฏิบัติการและการวิจัยโรงเรียนในท้องถิ่นสู่ระดับสากลโดยเร่งด่วน
4. ดำเนินโครงการแผนความเป็นเลิศเพื่อสร้างรายได้จากแหล่งอื่นที่ไม่ใช่การจัดการศึกษาและการเพิ่มขึ้นของรายได้งานบริหารทรัพย์สินและรายได้ ให้แก่มหาวิทยาลัย

เอกสารแนบรายละเอียดผลการดำเนินงานตัวชี้วัดตามแผนปฏิบัติการ ปีงบประมาณ พ.ศ. 2567 รอบ 12 เดือน
(ระหว่าง 1 ตุลาคม พ.ศ. 2566 – 30 กันยายน พ.ศ. 2567)

ตัวชี้วัดวิสัยทัศน์

ตัวชี้วัดวิสัยทัศน์

รหัส ตัวชี้วัด	ตัวชี้วัดวิสัยทัศน์	หน่วยนับ	เป้าหมาย 2567	ผลการ ดำเนินการ	สถานะ ตัวชี้วัด	รายละเอียดผลการดำเนินการ	ผู้รายงานตัวชี้วัด
2060	1.1 ผลการจัดอันดับมหาวิทยาลัย Times Higher Education (THE) - SDG 1 No Poverty (ของกลุ่มราชภัฏ)	อันดับ	5	4*	สีเขียว	มหาวิทยาลัยราชภัฏวไลยอลงกรณ์ฯได้อันดับ 4* ของกลุ่มราชภัฏ 401-600 ของโลก โดยมีมหาวิทยาลัยราชภัฏร่วม อันดับ 4* ดังนี้ 1.มหาวิทยาลัยราชภัฏสวนสุนันทา 2.มหาวิทยาลัยราชภัฏนครราชสีมา 3.มหาวิทยาลัยราชภัฏกำแพงเพชร อันดับ 1 ของมหาวิทยาลัยราชภัฏ คือ มหาวิทยาลัยราชภัฏบ้านสมเด็จเจ้าพระยา ได้ 201-300 ของระดับโลก ข้อเสนอแนะ 1. เพิ่มงานวิจัยเกี่ยวกับการผลิตและบริโภคอย่างมีความรับผิดชอบ 2. ส่งเสริมนโยบาย การจัดซื้ออาหารและวัสดุอุปกรณ์อย่างมีจริยธรรม/การกำจัดของเสียวัสดุอันตราย/นโยบายการกำจัดด้วยการฝังกลบ/การลดใช้พลาสติก/การใช้ผลิตภัณฑ์แบบใช้แล้วทิ้งมีการลดและมีการกำหนดนโยบาย/ การลดของเสียที่ครอบคลุมซีพีฟลายเออร์ 3.การมีระบบจัดเก็บข้อมูลปริมาณขยะทุกประเภททั้งมหาวิทยาลัย	งานมาตรฐานจัดการคุณภาพ
2059	1.2 ผลการจัดอันดับมหาวิทยาลัย Times Higher Education (THE) - SDG 4 Quality Education (ของกลุ่มราชภัฏ)	อันดับ	5	5*	สีเขียว	มหาวิทยาลัยราชภัฏวไลยอลงกรณ์ฯได้อันดับ 5* ของกลุ่มราชภัฏ 401-600 ของโลก โดยมีมหาวิทยาลัยราชภัฏร่วม อันดับ 5* ดังนี้ 1.มหาวิทยาลัยราชภัฏธนบุรี 2.มหาวิทยาลัยราชภัฏลำปาง 3.มหาวิทยาลัยราชภัฏเลย 4.มหาวิทยาลัยราชภัฏเพชรบุรี 5.มหาวิทยาลัยราชภัฏยะลา ข้อเสนอแนะ 1. เพิ่มงานวิจัยเกี่ยวกับการศึกษาปฐมวัยและการเรียนรู้ตลอดชีวิต 2. ส่งเสริมการให้ความรู้การวัดผลกิจกรรมเรียนรู้ตลอดชีวิต ช่วยให้ผู้ด้อยโอกาสเข้าถึงความรู้โดยไม่มีค่าใช้จ่าย/เปิดให้ประชาชนทั่วไปฝึกอบรม/หลักสูตรการศึกษา/ ส่งเสริมการเรียนรู้ผู้ด้อยโอกาส/นโยบายสนับสนุนการเข้าถึงการเรียนรู้ตลอดชีวิต 3.เพิ่มสัดส่วนนักเรียนรุ่นแรกของครอบครัวทั้งตรี โท เอก	งานมาตรฐานจัดการคุณภาพ

รหัส ตัวชี้วัด	ตัวชี้วัดวิสัยทัศน์	หน่วยนับ	เป้าหมาย 2567	ผลการ ดำเนินการ	สถานะ ตัวชี้วัด	รายละเอียดผลการดำเนินการ	ผู้รายงานตัวชี้วัด
2058	1.3 ผลการจัดอันดับมหาวิทยาลัย Times Higher Education (THE) - SDG 12 Responsible Consumption and Production (ของกลุ่มราชภัฏ)	อันดับ	5	3*	สีเขียว	มหาวิทยาลัยราชภัฏวไลยอลงกรณ์ฯได้อันดับ 3* ของกลุ่มราชภัฏ 401-600 ของโลก โดยมีมหาวิทยาลัยราชภัฏร่วม อันดับ 3* ดังนี้ 1.มหาวิทยาลัยราชภัฏสวนสุนันทา 2.มหาวิทยาลัยราชภัฏนครราชสีมา 3.มหาวิทยาลัยราชภัฏกำแพงเพชร อันดับ 1 ของมหาวิทยาลัยราชภัฏ คือ มรภ.นครปฐม ได้ 301-400 ของระดับโลก ข้อเสนอแนะ 1. เพิ่มงานวิจัยเกี่ยวกับการผลิตและบริโภคอย่างมีความรับผิดชอบ 2. ส่งเสริมนโยบาย การจัดซื้ออาหารและวัสดุอุปกรณ์อย่างมีจริยธรรม/การกำจัดของเสียวัสดุอันตราย/นโยบายการกำจัดด้วยการฝังกลบ/การลดใช้พลาสติก/การใช้ผลิตภัณฑ์แบบใช้แล้วทิ้งมีการลดและมีการกำหนดนโยบาย/ การลดของเสียที่ครอบคลุมซัพพลายเออร์ 3.การมีระบบจัดเก็บข้อมูลปริมาณขยะทุกประเภททั้งมหาวิทยาลัย	งานมาตรฐานจัดการคุณภาพ

สรุปผลจำนวนตัวชี้วัดวิสัยทัศน์ทั้งหมด

3 ตัวชี้วัด

0

ตัวชี้วัด

คิดเป็นร้อยละ

-

ต่ำกว่าค่าเป้าหมายขั้นวิกฤต

: ผลการดำเนินงานต่ำกว่าร้อยละ 50 ของค่าเป้าหมาย

0

ตัวชี้วัด

คิดเป็นร้อยละ

-

ต่ำกว่าค่าเป้าหมายระดับเสี่ยง

: ผลการดำเนินงานอยู่ในระหว่างร้อยละ 51-75 ของค่าเป้าหมาย

0

ตัวชี้วัด

คิดเป็นร้อยละ

-

ต่ำกว่าค่าเป้าหมาย

: ผลการดำเนินงานอยู่ในระหว่างร้อยละ 76-99 ของค่าเป้าหมาย

3

ตัวชี้วัด

คิดเป็นร้อยละ

100

บรรลุค่าเป้าหมาย

: ผลการดำเนินงานบรรลุค่าเป้าหมายร้อยละ 100

ตัวชี้วัดเป้าประสงค์

เป้าประสงค์ที่ 1 บัณฑิตเป็นผู้รอบรู้ มาตรฐานทางวิชาการและวิชาชีพ มีสมรรถนะการเป็นผู้ประกอบการ วิศวกรสังคมเพื่อเป็นผู้นำการเปลี่ยนแปลงก่อให้เกิดประโยชน์ต่อสังคม

รหัส ตัวชี้วัด	ตัวชี้วัดเป้าประสงค์	หน่วยนับ	เป้าหมาย 2567	ผลการ ดำเนินการ	สถานะ ตัวชี้วัด	รายละเอียดผลการดำเนินการ	ผู้รายงานตัวชี้วัด
2021	1.1 ร้อยละของหลักสูตรที่เปิดโอกาสให้ชุมชน ปราชญ์ชุมชน ผู้ใช้บัณฑิต องค์กร หน่วยงานใน พื้นที่ได้มีโอกาสกำหนดทิศทางการดำเนินงานใน การสอนการบริหารต่อจำนวนหลักสูตรทั้งหมด	ร้อยละ	20	25	สีเขียว	หลักสูตรที่เปิดโอกาสโอกาสให้ชุมชน ปราชญ์ชุมชน ผู้ใช้บัณฑิต องค์กร หน่วยงาน ในพื้นที่ ได้มีโอกาสกำหนดทิศทางการดำเนินงานในการสอน มีทั้งหมด 16 หลักสูตร จำนวนชุมชน /ปราชญ์ชุมชน/ ผู้ใช้บัณฑิต /องค์กร /หน่วยงานในพื้นที่ ที่ร่วม กำหนดทิศทางการดำเนินงานในการสอน การบริหารทั้งหมด 31 องค์กร 4 ท่าน ต่อ จำนวนหลักสูตรระดับปริญญาตรีที่เปิดสอนทั้งหมด 64 หลักสูตร โดยคิดเป็นร้อยละ 25.00 ในปีการศึกษา 2567 เอกสารแนบในระบบ SIS2021	สำนักส่งเสริมวิชาการและงานทะเบียน
	จำแนกรายหน่วยงาน	หลักสูตร ทั้งหมด	หลักสูตร เข้าเกณฑ์	ร้อยละ			
	คณะครุศาสตร์	11	0	0.00			
	คณะมนุษยศาสตร์และสังคมศาสตร์	17	0	0.00			
	คณะวิทยาการจัดการ	8	0	0.00			
	คณะวิทยาศาสตร์และเทคโนโลยี	10	3	30.00			
	คณะเทคโนโลยีการเกษตร	3	1	33.33			
	คณะเทคโนโลยีอุตสาหกรรม	7	7	100.00			
	คณะสาธารณสุขศาสตร์	5	5	100.00			
	วิทยาลัยนวัตกรรมการจัดการ	3	0	0.00			
	มรวอ. สระแก้ว		0	0.00			
	รวมทั้งสิ้น	64	16	25.00			
2022	1.2 จำนวนผลงานเชิงประจักษ์ของนักศึกษาที่ ได้รับการอ้างอิงหรือใช้ประโยชน์เชิงพาณิชย์	ผลงาน	35	28	สีเหลือง	จำนวนผลงานเชิงประจักษ์ของนักศึกษาที่ได้รับการอ้างอิงหรือใช้ประโยชน์เชิง พาณิชย์จำนวน 28 ผลงาน เอกสารแนบในระบบ SIS2022	กองพัฒนานักศึกษา
	จำแนกรายหน่วยงาน	แผน	ผล	ร้อยละ			
	คณะครุศาสตร์	5	6	100.00			
	คณะมนุษยศาสตร์และสังคมศาสตร์	3	3	100.00			
	คณะวิทยาการจัดการ	3	5	100.00			
	คณะวิทยาศาสตร์และเทคโนโลยี	10	5	50.00			

รหัส ตัวชี้วัด	ตัวชี้วัดเป้าประสงค์	หน่วยนับ	เป้าหมาย 2567	ผลการ ดำเนินการ	สถานะ ตัวชี้วัด	รายละเอียดผลการดำเนินการ	ผู้รายงานตัวชี้วัด
	คณะเทคโนโลยีการเกษตร	4	0	0.00			
	คณะเทคโนโลยีอุตสาหกรรม	3	2	66.67			
	คณะสาธารณสุขศาสตร์	4	4	100.00			
	วิทยาลัยนวัตกรรมการจัดการ	2	3	100.00			
	มรภ.วไลยอลงกรณ์ฯ สระแก้ว	1	0	0.00			
	รวมทั้งสิ้น	35	28	80.00			
	1.3 อัตราการมีงานทำตามสายวิชาชีพ/ ประกอบอาชีพอิสระ/ศึกษาต่อภายใน 1 ปี ระดับ ปริญญาตรี						สำนักส่งเสริมวิชาการและงานทะเบียน
2023	1.3.1 - สาขาด้านสังคมศาสตร์	ร้อยละ	75	50.60	สีส้ม	จำนวนบัณฑิตระดับปริญญาตรี สาขาด้านสังคมศาสตร์ ทั้งหมด 1,417 คน จำนวน บัณฑิตที่ตอบแบบสอบถามมีงานทำตามสายวิชาชีพ/ ประกอบอาชีพอิสระ/ ศึกษาต่อภายใน 1 ปี ระดับปริญญาตรี สาขาด้านสังคมศาสตร์ จำนวน 717 คน คิด เป็นร้อยละ 50.60 เอกสารแนบในระบบ SIS2023	
2024	1.3.2 - สาขาด้านวิทยาศาสตร์	ร้อยละ	80	64.39	สีเหลือง	จำนวนบัณฑิตระดับปริญญาตรี สาขาด้านวิทยาศาสตร์ ทั้งหมด 264 คน จำนวน บัณฑิตที่ตอบแบบสอบถามมีงานทำตามสายวิชาชีพ/ ประกอบอาชีพอิสระ/ ศึกษาต่อภายใน 1 ปี ระดับปริญญาตรี สาขาด้านวิทยาศาสตร์ จำนวน 170 คน คิด เป็นร้อยละ 64.39 เอกสารแนบในระบบ SIS2024	
2025	1.3.3 - สาขาด้านวิทยาศาสตร์สุขภาพ	ร้อยละ	95	71.42	สีเหลือง	จำนวนบัณฑิตระดับปริญญาตรี สาขาด้านวิทยาศาสตร์สุขภาพ ทั้งหมด 133 คน จำนวนบัณฑิตที่ตอบแบบสอบถามมีงานทำตามสายวิชาชีพ/ ประกอบอาชีพ อิสระ/ศึกษาต่อภายใน 1 ปี ระดับปริญญาตรี สาขาด้านวิทยาศาสตร์สุขภาพ จำนวน 95 คน คิดเป็นร้อยละ 71.42 เอกสารแนบในระบบ SIS2025	

รหัส ตัวชี้วัด	ตัวชี้วัดเป้าประสงค์	หน่วยนับ	เป้าหมาย 2567	ผลการ ดำเนินการ	สถานะ ตัวชี้วัด	รายละเอียดผลการดำเนินการ	ผู้รายงานตัวชี้วัด
2026	1.4 ค่าเฉลี่ยความพึงพอใจของผู้ใช้บัณฑิตตาม กรอบคุณวุฒิระดับอุดมศึกษาแห่งชาติ	คะแนน	4.5	4.52	สีเขียว	ผลการสำรวจคุณภาพบัณฑิตตามกรอบมาตรฐานคุณวุฒิระดับอุดมศึกษาแห่งชาติ ในมุมมองของผู้ใช้บัณฑิตของบัณฑิตที่สำเร็จการศึกษาหลักสูตร สาขา โดยมีการ สำรวจระหว่างเดือน มีนาคม – เมษายน 2567 โดยมีบัณฑิตที่สำเร็จการศึกษา จำนวน 1837 คน และมีผู้ใช้บัณฑิตตอบแบบสอบถามจำนวน 284 คน มีค่าเฉลี่ย ความพึงพอใจของผู้ใช้บัณฑิตตามกรอบคุณวุฒิระดับอุดมศึกษาแห่งชาติ อยู่ที่ 4.52 เอกสารแนบในระบบ SIS2026	สำนักส่งเสริมวิชาการและงานทะเบียน
2027	1.5 ร้อยละของบัณฑิตครูที่สำเร็จการศึกษาใน รอบปีการศึกษาที่สอบบรรจุผ่านเกณฑ์ของ หน่วยงานทั้งภาครัฐและภาคเอกชนภายใน 1 ปี	ร้อยละ	50	64.46	สีเขียว	บัณฑิตครูที่สำเร็จการศึกษาในรอบปีการศึกษาจำนวน 349 คน มีจำนวนผู้ตอบ แบบสอบถามจำนวน 267 คน สอบบรรจุผ่านเกณฑ์ของหน่วยงานทั้งภาครัฐและ ภาคเอกชนภายใน 1 ปีจำนวน 225 คน สอบบรรจุผ่านเกณฑ์ของหน่วยงานทั้ง ภาครัฐ จำนวน 77 คน ภาคเอกชน จำนวน 81 คน $\frac{225 \times 100}{349} = 64.46$ เอกสารแนบในระบบ SIS2027	คณะครุศาสตร์
2028	1.6 ร้อยละของบัณฑิตครูที่มีสิทธิขึ้นทะเบียนรับ ใบอนุญาตประกอบวิชาชีพครูชั้นต้น	ร้อยละ	55	65.35	สีเขียว	บัณฑิตครูรหัส 63 จำนวน 318 คน ที่สอบผ่านมาตรฐานใบประกอบวิชาชีพครู ทั้งหมดจำนวน 215 คน คิดเป็นร้อยละ 65.35 เอกสารแนบในระบบ SIS2028	คณะครุศาสตร์

สรุปผลจำนวนตัวชี้วัดเป้าประสงค์ที่ 1 ทั้งหมด จำนวน		8	ตัวชี้วัด		
	ต่ำกว่าค่าเป้าหมายขั้นวิกฤต	0	ตัวชี้วัด	คิดเป็นร้อยละ	-
	: ผลการดำเนินงานต่ำกว่าร้อยละ 50 ของค่าเป้าหมาย				
	ต่ำกว่าค่าเป้าหมายระดับเสี่ยง	1	ตัวชี้วัด	คิดเป็นร้อยละ	12.50
	: ผลการดำเนินงานอยู่ในระหว่างร้อยละ 51-75 ของค่าเป้าหมาย				
ต่ำกว่าค่าเป้าหมาย	3	ตัวชี้วัด	คิดเป็นร้อยละ	37.50	
: ผลการดำเนินงานอยู่ในระหว่างร้อยละ 76-99 ของค่าเป้าหมาย					
บรรลุค่าเป้าหมาย	4	ตัวชี้วัด	คิดเป็นร้อยละ	50.00	
: ผลการดำเนินงานบรรลุค่าเป้าหมายร้อยละ 100					

เป้าประสงค์ที่ 2 ผลงานวิจัยและนวัตกรรมและงานสร้างสรรค์ เป็นที่ยอมรับและเกิดประโยชน์ต่อชุมชนและสังคม

รหัส ตัวชี้วัด	ตัวชี้วัดเป้าประสงค์	หน่วยนับ	เป้าหมาย 2567	ผลการ ดำเนินการ	สถานะ ตัวชี้วัด	รายละเอียดผลการดำเนินการ	ผู้รายงานตัวชี้วัด
2029	2.1 จำนวนเงินทุนสนับสนุนการวิจัยที่ตอบโจทย์การพัฒนาเชิงพื้นที่และเชิงประเด็น	บาท	35,000,000	24,212,837.50	สีส้ม	<p>ปีงบประมาณ พ.ศ. 2567 มีเงินทุนสนับสนุนการวิจัยที่ตอบโจทย์การพัฒนาเชิงพื้นที่และเชิงประเด็น จำนวน 24,212,837.50 บาท (ข้อมูล ณ วันที่ 8 ตุลาคม 2567)จากจำนวนเงินทุนสนับสนุนการวิจัยที่ตอบโจทย์การพัฒนาเชิงพื้นที่และเชิงประเด็นรายด้าน จากมากไปน้อย ดังนี้</p> <ol style="list-style-type: none"> ด้านอาหารเพื่อสุขภาพและผลผลิตเกษตรปลอดภัย 19 โครงการ จำนวนเงิน 13,919,805.50 บาท ด้านการพัฒนาเชิงพื้นที่และพัฒนาเมืองด้วยเศรษฐกิจสร้างสรรค์ 97 โครงการ จำนวนเงิน 6,048,800 บาท ด้านการจัดการสิ่งแวดล้อมและสุขภาวะชุมชน 6 โครงการ จำนวนเงิน 2,809,732 บาท ด้านการจัดการเรียนรู้การผลิตกำลังพลพื้นที่แห่งการเรียนรู้เพื่อการพัฒนาที่ยั่งยืน 6 โครงการ จำนวนเงิน 1,434,500บาท <p>เอกสารแนบในระบบ SIS2029 แบ่งออกเป็น</p> <p>จำนวนเงินทุนภายใน จำนวน 9,541,300 บาท ประกอบด้วย 94 โครงการวิจัย ตามกรอบวิจัย 4 ด้าน ดังนี้</p> <ol style="list-style-type: none"> ด้านอาหารเพื่อสุขภาพและผลผลิตเกษตรปลอดภัย 12 โครงการ เป็นจำนวนเงิน 4,109,000 บาท ด้านการพัฒนาเชิงพื้นที่และพัฒนาเมืองด้วยเศรษฐกิจสร้างสรรค์ 12 โครงการ เป็นจำนวนเงิน 1,892,800 บาท ด้านการจัดการสิ่งแวดล้อมและสุขภาวะชุมชน 5 โครงการ เป็นจำนวนเงิน 2,515,000 บาท 	สถาบันวิจัยและพัฒนา
	จำแนกรายหน่วยงานที่ได้รับมอบค่าเป้าหมาย	แผน	ผล	ร้อยละ			
	คณะเทคโนโลยีการเกษตร	1,547,344	1,125,250.00	72.72			
	คณะเทคโนโลยีอุตสาหกรรม	3,094,688	95,000.00	3.07			
	คณะมนุษยศาสตร์และสังคมศาสตร์	5,415,704	3,529,000.00	65.16			
	คณะวิทยาการจัดการ	3,636,259	2,951,417.00	81.17			
	คณะวิทยาศาสตร์และเทคโนโลยี	6,808,315	5,546,156.00	81.46			
	คณะสาธารณสุขศาสตร์	2,011,547	1,754,850.00	87.24			
	วิทยาลัยนวัตกรรมการจัดการ	2,011,547	3,393,664.50	100.00			
	คณะครุศาสตร์	4,874,134	340,250.00	6.98			
	มร.ภ.วไลยอลงกรณ์ฯ สระแก้ว	1,934,180	2,200,000.00	100.00			
	โรงเรียนสาธิต มรวอ.และสถาบันวิจัยและพัฒนา	1,500,000	1,786,000.00	100.00			
	งานศึกษาทั่วไปและ สำนักส่งเสริมการเรียนรู้และบริการวิชาการ	1,547,344	483,000.00	31.21			
	งานศูนย์ภาษา	618,938		0.00			
	รวม	35,000,000	23,204,588	66.30			
	จำแนกรายหน่วยงานที่ไม่ได้รับมอบค่าเป้าหมาย						
	ภายนอก		1,008,250				

รหัส ตัวชี้วัด	ตัวชี้วัดเป้าประสงค์	หน่วยนับ	เป้าหมาย 2567	ผลการ ดำเนินการ	สถานะ ตัวชี้วัด	รายละเอียดผลการดำเนินการ	ผู้รายงานตัวชี้วัด
	รวม	0	1,008,250	100.00		<p>4. ด้านการจัดการเรียนรู้การผลิตกำลังพลพื้นที่แห่งการเรียนรู้เพื่อการพัฒนาที่ยั่งยืน 6 โครงการ เป็นจำนวนเงิน 1,024,500 บาท</p> <p>จำนวนเงินทุนภายนอก จำนวน 14,671,537.50 บาท ประกอบด้วย 10 โครงการวิจัย ตามกรอบวิจัย 4 ด้าน ดังนี้</p> <p>1. ด้านอาหารเพื่อสุขภาพและผลผลิตเกษตรปลอดภัย 7 โครงการ เป็นจำนวนเงิน 9,810,805.50 บาท</p> <p>2. ด้านการพัฒนาเชิงพื้นที่และพัฒนาเมืองด้วยเศรษฐกิจสร้างสรรค์ 85 โครงการ เป็นจำนวนเงิน 4,156,000 บาท</p> <p>3. ด้านการจัดการสิ่งแวดล้อมและสุขภาวะชุมชน 1 โครงการ เป็นจำนวนเงิน 294,732 บาท</p> <p>4. ด้านการจัดการเรียนรู้การผลิตกำลังพลพื้นที่แห่งการเรียนรู้เพื่อการพัฒนาที่ยั่งยืน 1 โครงการ เป็นจำนวนเงิน 410,000 บาท</p>	
	รวมทั้งสิ้น	35,000,000	24,212,837.50	69.18			
2045	2.2 จำนวนผลงานวิจัยและนวัตกรรมด้านการจัดการเรียนรู้ ด้านการบริการและการท่องเที่ยว ด้านการเกษตรและอาหาร ด้านการสร้างเสริมสุขภาพและสิ่งแวดล้อมที่มีการต่อยอดใช้ประโยชน์เชิงพาณิชย์หรือเชิงสังคมหรือการจดทะเบียนจากหน่วยงานที่เกี่ยวข้อง อาทิเช่นการจดสิทธิบัตร และการจดอนุสิทธิบัตร	ผลงาน	9	19	สีเขียว	<p>จำนวนผลงานวิจัยและนวัตกรรมด้านการจัดการเรียนรู้ด้านการบริการและการท่องเที่ยวทั้งหมดอยู่ระหว่างการยื่นจดสิทธิบัตร 19 ผลงาน</p> <p>ข้อมูล ณ วันที่ 8 ตุลาคม 2567</p> <p>เอกสารแนบในระบบ SIS2045</p>	สถาบันวิจัยและพัฒนา
	จำแนกรายหน่วยงาน	แผน	ผล	ร้อยละ			
	คณะครุศาสตร์	1	5	100.00			
	คณะมนุษยศาสตร์และสังคมศาสตร์	1		0.00			
	คณะวิทยาการจัดการ	1		0.00			
	คณะวิทยาศาสตร์และเทคโนโลยี	1	10	100.00			

รหัส ตัวชี้วัด	ตัวชี้วัดเป้าประสงค์	หน่วยนับ	เป้าหมาย 2567	ผลการ ดำเนินการ	สถานะ ตัวชี้วัด	รายละเอียดผลการดำเนินการ	ผู้รายงานตัวชี้วัด
	คณะเทคโนโลยีการเกษตร	1	1	100.00			
	คณะเทคโนโลยีอุตสาหกรรม	1		0.00			
	คณะสาธารณสุขศาสตร์	1		0.00			
	วิทยาลัยนวัตกรรมการจัดการ	1	2	100.00			
	มรภ.วไลยอลงกรณ์ฯ สระแก้ว	1	1	100.00			
	โรงเรียนสาธิต มรวอ.	1		0.00			
	สถาบันวิจัยและพัฒนา	1		0.00			
	งานศึกษาทั่วไป	1		0.00			
	รวมทั้งสิ้น	12	19	100.00			
2044	2.3 จำนวนโครงการวิจัยที่ถูกกำหนดเป็นนโยบาย สาธารณะ	โครงการ	3	1	สีแดง	โครงการวิจัยที่ถูกกำหนดเป็นนโยบายสาธารณะจำนวน 1 โครงการ คือ โครงการตอบสนองของผลผลิตและการเปลี่ยนแปลงธาตุอาหารในดินของมันเทศ Okinawa นำไปใช้โดยสถานีพัฒนาการเกษตรที่สูงในสมเด็จพระนางเจ้าสิริกิติ์ พระบรมราชินีนาถ บ้านป่าคา จังหวัดกำแพงเพชร ตามหนังสือเลขที่ ทส ๐๙๒๒.๑๐๐๖/๖๗ สถานีพัฒนาการเกษตรที่สูงในสมเด็จพระนางเจ้าสิริกิติ์ พระบรมราชินีนาถ บ้านป่าคา จ. กำแพงเพชร ได้มีบันทึกแจ้งการนำผลงานดังกล่าว ไปใช้ประโยชน์ในการจัดการเพื่อการส่งเสริมการเกษตรแก่เกษตรกรชาวเขาเผ่าม้ง ให้ยุติการปลูกมันเทศในพื้นที่สูง จัดเป็นด้านอาหารเพื่อสุขภาพและผลผลิตเกษตร	สถาบันวิจัยและพัฒนา
	จำแนกรายหน่วยงาน	แผน	ผล	ร้อยละ			
	คณะครุศาสตร์	1		0.00			
	คณะมนุษยศาสตร์และสังคมศาสตร์	1		0.00			
	วิทยาลัยนวัตกรรมการจัดการ	1	1	100.00			
	รวมทั้งสิ้น	3	1	33.33			
2043	2.4 จำนวนโครงการวิจัยที่ถูกนำไปใช้ประโยชน์ใน ชุมชนหรือเชิงพาณิชย์	โครงการ	16	24	สีเขียว	จำนวนผลงานวิจัยและนวัตกรรมด้านการจัดการเรียนรู้ด้านการบริการและการ ท่องเที่ยวทั้งหมด 24 ผลงาน ข้อมูล ณ วันที่ 8 ตุลาคม 2567 เอกสารแนบในระบบ SIS2043	สถาบันวิจัยและพัฒนา
	จำแนกรายหน่วยงาน	แผน	ผล	ร้อยละ			
	คณะครุศาสตร์	1	4	100.00			
	คณะมนุษยศาสตร์และสังคมศาสตร์	1	4	100.00			
	คณะวิทยาการจัดการ	1	1	100.00			
	คณะวิทยาศาสตร์และเทคโนโลยี	1	7	100.00			
	คณะเทคโนโลยีการเกษตร	1	2	100.00			

รหัส ตัวชี้วัด	ตัวชี้วัดเป้าประสงค์	หน่วยนับ	เป้าหมาย 2567	ผลการ ดำเนินการ	สถานะ ตัวชี้วัด	รายละเอียดผลการดำเนินการ	ผู้รายงานตัวชี้วัด
	คณะเทคโนโลยีอุตสาหกรรม	1	3	100.00			
	คณะสาธารณสุขศาสตร์	1		0.00			
	วิทยาลัยนวัตกรรมการจัดการ	1	1	100.00			
	มรภ.วไลยอลงกรณ์ฯ สระแก้ว	1	1	100.00			
	โรงเรียนสาธิต มรวอ.	1	1	100.00			
	สถาบันวิจัยและพัฒนา	1		0.00			
	งานศึกษาทั่วไป	1		0.00			
	รวมทั้งสิ้น	12	24	100.00			
2042	2.5 จำนวนเงินรายได้จากงานวิจัยทั้งภายในประเทศและต่างประเทศ	บาท	70,000,000	24,212,838	สีแดง	จำนวนเงินรายได้จากงานวิจัยทั้งภายในประเทศและต่างประเทศ จำนวน 24,212,837.50 บาท ประกอบด้วย 129 โครงการ ตามกรอบวิจัย 4 ด้าน ดังนี้ จำแนกจำนวนเงินทุนสนับสนุนการวิจัยที่ตอบโจทย์การพัฒนาเชิงพื้นที่และเชิงประเด็นรายด้านงบประมาณจากมากไปน้อย ดังนี้ 1. ด้านอาหารเพื่อสุขภาพและผลผลิตเกษตรปลอดภัย 19 โครงการ จำนวนเงิน 13,919,805.50 บาท 2. ด้านการพัฒนาเชิงพื้นที่และพัฒนาเมืองด้วยเศรษฐกิจสร้างสรรค์ 97 โครงการ จำนวนเงิน 6,048,800 บาท 3. ด้านการจัดการสิ่งแวดล้อมและสุขภาวะชุมชน 6 โครงการ จำนวนเงิน 2,809,732 บาท 4. ด้านการจัดการเรียนรู้การผลิตกำลังพลพื้นที่แห่งการเรียนรู้เพื่อการพัฒนาที่ยั่งยืน 6 โครงการ จำนวนเงิน 1,434,500 บาท จำแนกประเภททุน ดังนี้ ทุนวิจัยภายในประเทศ จำนวน 23,918,105.50 บาท ประกอบด้วย 128 โครงการวิจัย ตามกรอบวิจัย 4 ด้าน ดังนี้ 1. ด้านอาหารเพื่อสุขภาพและผลผลิตเกษตรปลอดภัย 19 โครงการ เป็นจำนวนเงิน 13,919,805.50 บาท 2. ด้านการพัฒนาเชิงพื้นที่และพัฒนาเมืองด้วยเศรษฐกิจสร้างสรรค์ 97 โครงการ	สถาบันวิจัยและพัฒนา
	จำแนกรายหน่วยงานที่ได้รับมอบค่าเป้าหมาย	แผน	ผล	ร้อยละ			
	คณะเทคโนโลยีการเกษตร	1,547,344	1,125,250.00	72.72			
	คณะเทคโนโลยีอุตสาหกรรม	3,094,688	95,000.00	3.07			
	คณะมนุษยศาสตร์และสังคมศาสตร์	5,415,704	3,529,000.00	65.16			
	คณะวิทยาการจัดการ	3,636,259	2,951,417.00	81.17			
	คณะวิทยาศาสตร์และเทคโนโลยี	6,808,315	5,546,156.00	81.46			
	คณะสาธารณสุขศาสตร์	2,011,547	1,754,850.00	87.24			
	วิทยาลัยนวัตกรรมการจัดการ	2,011,547	3,393,664.50	100.00			
	คณะครุศาสตร์	4,874,134	340,250.00	6.98			
	มรภ.วไลยอลงกรณ์ฯ สระแก้ว	1,934,180	2,200,000.00	100.00			
	โรงเรียนสาธิต มรวอ.และสถาบันวิจัยและพัฒนา	1,500,000	1,786,000.00	100.00			
	งานศึกษาทั่วไปและสำนักส่งเสริมการเรียนรู้และบริการวิชาการ	1,547,344	483,000.00	31.21			
	งานศูนย์ภาษา	618,938		0.00			
	รวม	35,000,000	23,204,588	66.30			

รหัส ตัวชี้วัด	ตัวชี้วัดเป้าประสงค์	หน่วยนับ	เป้าหมาย 2567	ผลการ ดำเนินการ	สถานะ ตัวชี้วัด	รายละเอียดผลการดำเนินการ	ผู้รายงานตัวชี้วัด
	จำแนกรายหน่วยงานที่ไม่ได้รับมอบค่าเป้าหมาย						
	ภายนอก		1,008,250				
	รวม	0	1,008,250	100.00			
	รวมทั้งสิ้น	35,000,000	24,212,838	69.18			
						เป็นจำนวนเงิน 6,048,800 บาท 3. ด้านการจัดการสิ่งแวดล้อมและสุขภาวะชุมชน 5 โครงการ เป็นจำนวนเงิน 2,515,000 บาท 4. ด้านการจัดการเรียนรู้การผลิตกำลังพลพื้นที่แห่งการเรียนรู้เพื่อการพัฒนาที่ยั่งยืน 7 โครงการ เป็นจำนวนเงิน 1,434,500 บาท ทุนวิจัยภายนอกประเทศ จำนวน 294,732 บาท ประกอบด้วย 1 โครงการวิจัย พบเพียง 1 ด้านคือ ด้านการจัดการสิ่งแวดล้อมและสุขภาวะชุมชน 1 โครงการ เป็นจำนวนเงิน 294,732 บาท	
2041	2.6 จำนวนผลงานทางวิชาการรับใช้สังคมสามารถแก้ไขปัญหาของชุมชนและสังคมในพื้นที่	ผลงาน	10	25	สีเขียว	จำนวนผลงานวิจัยและนวัตกรรมด้านการจัดการเรียนรู้ด้านการบริการและการท่องเที่ยวทั้งหมด 25 ผลงาน ข้อมูล ณ วันที่ 9 ตุลาคม 2567 เอกสารแนบในระบบ SIS2041	สถาบันวิจัยและพัฒนา
	จำแนกรายหน่วยงานที่ได้รับมอบหมาย	แผน	ผล	ร้อยละ			
	คณะเทคโนโลยีการเกษตร	1	2	100.00			
	คณะเทคโนโลยีอุตสาหกรรม	1	3	100.00			
	คณะมนุษยศาสตร์และสังคมศาสตร์	1	4	100.00			
	คณะวิทยาการจัดการ	1	1	100.00			
	คณะวิทยาศาสตร์และเทคโนโลยี	1	7	100.00			
	คณะสาธารณสุขศาสตร์	1		0.00			
	วิทยาลัยนวัตกรรมการจัดการ	1	2	100.00			
	คณะครุศาสตร์	1	4	100.00			
	มรภ.วไลยอลงกรณ์ฯ สระแก้ว	1	1	100.00			
	งานศึกษาทั่วไป	1		0.00			
	จำแนกรายหน่วยงานที่ไม่ได้รับมอบหมาย	แผน	ผล	ร้อยละ			
	โรงเรียนสาธิต มรวอ.		1	100.00			
	รวม	10	25	100.00			

รหัส ตัวชี้วัด	ตัวชี้วัดเป้าประสงค์	หน่วยนับ	เป้าหมาย 2567	ผลการ ดำเนินการ	สถานะ ตัวชี้วัด	รายละเอียดผลการดำเนินการ	ผู้รายงานตัวชี้วัด
2040	2.7 ร้อยละอาจารย์ที่ร่วมทำวิจัยกับมหาวิทยาลัย ทั้งในประเทศและต่างประเทศต่อจำนวนอาจารย์ ประจำทั้งหมด	ร้อยละ	20	20.81	สีเขียว	อาจารย์ที่ร่วมทำวิจัยกับมหาวิทยาลัยทั้งในประเทศและต่างประเทศ (5 ปีย้อนหลัง) จำนวน 87 ท่าน ต่อจำนวนอาจารย์ทั้งหมด 418 ท่าน (ข้อมูลจำนวนอาจารย์ อัปเดต 9/10/67) คิดเป็น ร้อยละ 20.81 ข้อมูล ณ วันที่ 10 ตุลาคม 2567 เอกสารแนบในระบบ SIS2040	สถาบันวิจัยและพัฒนา

สรุปผลจำนวนตัวชี้วัดเป้าประสงค์ที่ 2 ทั้งหมด จำนวน

7 ตัวชี้วัด

ต่ำกว่าค่าเป้าหมายขั้นวิกฤต	2	ตัวชี้วัด	คิดเป็นร้อยละ	28.57
: ผลการดำเนินงานต่ำกว่าร้อยละ 50 ของค่าเป้าหมาย				
ต่ำกว่าค่าเป้าหมายระดับเสี่ยง	1	ตัวชี้วัด	คิดเป็นร้อยละ	14.29
: ผลการดำเนินงานอยู่ในระหว่างร้อยละ 51-75 ของค่าเป้าหมาย				
ต่ำกว่าค่าเป้าหมาย	0	ตัวชี้วัด	คิดเป็นร้อยละ	-
: ผลการดำเนินงานอยู่ในระหว่างร้อยละ 76-99 ของค่าเป้าหมาย				
บรรลุค่าเป้าหมาย	4	ตัวชี้วัด	คิดเป็นร้อยละ	57.14
: ผลการดำเนินงานบรรลุค่าเป้าหมายร้อยละ 100				
ไม่มีการรายงานผลในระบบ	0	ตัวชี้วัด	คิดเป็นร้อยละ	-
ยังไม่ถึงช่วงระยะเวลาการรายงาน				
	0	ตัวชี้วัด (ไม่นำมานับคำนวณ)		

เป้าประสงค์ที่ 3 ความร่วมมือกับหุ้นส่วนทางสังคมในการพัฒนาเศรษฐกิจ สังคม การศึกษา และสิ่งแวดล้อมของชุมชนท้องถิ่นสู่การพัฒนาอย่างยั่งยืน

รหัส ตัวชี้วัด	ตัวชี้วัดเป้าประสงค์	หน่วยนับ	เป้าหมาย 2567	ผลการ ดำเนินการ	สถานะ ตัวชี้วัด	รายละเอียดผลการดำเนินการ	ผู้รายงานตัวชี้วัด
2039	3.1 ร้อยละของเงินทุนจากภาครัฐและเอกชนเพื่อพัฒนาชุมชนและสังคมในพื้นที่รวมถึงเงินที่มาจาก การบริจาคของชุมชนในพื้นที่ต่อจำนวน งบประมาณทั้งหมด	ร้อยละ	10	3.81	สีแดง	เงินทุนจากภาครัฐและเอกชนเพื่อพัฒนาชุมชนและสังคมในพื้นที่รวมถึงเงินที่มาจาก การบริจาคของชุมชนในพื้นที่จำนวน 2,121,500 บาท จากจำนวนงบประมาณ 55,673,086 คิดเป็นร้อยละ 3.81 เอกสารแนบในระบบ SIS2039	สำนักส่งเสริมการเรียนรู้และบริการวิชาการ
2038	3.2 จำนวนนวัตกรรมเพื่อการพัฒนาเชิงพื้นที่ด้านการจัดการเรียนรู้ ด้านการบริการและการท่องเที่ยว ด้านเกษตรและอาหาร ด้านการส่งเสริมสุขภาพและสิ่งแวดล้อม	นวัตกรรม	40	38	สีเหลือง	คณะสาธารณสุขศาสตร์ 1. ผลิตภัณฑ์สมุนไพร ชุมชมไวท์เฮ้าส์ คณะมนุษยศาสตร์และสังคมศาสตร์ 2. ผลิตภัณฑ์ผ้าทอเจ้าพระยา 3. ผลิตภัณฑ์เครื่องหนังบุญเพ็ง 4. ผลิตภัณฑ์รองเท้าจากกางเกงยีนส์ 5. ผลิตภัณฑ์เครื่องปั้นดินเบญจรงค์ 6. ผลิตภัณฑ์ผ้าเขียนลายบ้านหัตถศิลป์ 7. ผลิตภัณฑ์ผ้าทอมือบ้านวังยาว 8. ผลิตภัณฑ์ผ้าทอสตรีบ้านพรสวรรค์ คณะวิทยาศาสตร์และเทคโนโลยี 9. ผลิตภัณฑ์กาน้ำชงแม่ by ชูลี 10. ผลิตภัณฑ์น้ำพริกปลาตุก(กลุ่มส้มมาชีพแปรรูปปลา) 11. วิสาหกิจชุมชนกลุ่มแปรรูป สมุนไพรทับทิมสยาม 12. ผลิตภัณฑ์เส้นใยบัวหลวงปทุมธานี 13. ผลิตภัณฑ์ผ้ามัดย้อม 14. ผลิตภัณฑ์วาฟเฟิลกรอบหัดชมพู่ 15. ผลิตภัณฑ์น้ำปลาหวาน	สถาบันวิจัยและพัฒนา
	จำแนกรายหน่วยงาน	แผน	ผล	ร้อยละ			
	คณะครุศาสตร์	4	5	125.00			
	คณะมนุษยศาสตร์และสังคมศาสตร์	4	7	100.00			
	คณะวิทยาการจัดการ	4	3	75.00			
	คณะวิทยาศาสตร์และเทคโนโลยี	4	10	100.00			
	คณะเทคโนโลยีการเกษตร	4	1	25.00			
	คณะเทคโนโลยีอุตสาหกรรม	4	5	100.00			
	คณะสาธารณสุขศาสตร์	4	1	25.00			
	วิทยาลัยนวัตกรรมการจัดการ	4	2	50.00			
	มรวอ. สระแก้ว	4	4	100.00			
	งานศึกษาทั่วไป	4		0.00			
	รวมทั้งสิ้น	40	38	95.00			

รหัส ตัวชี้วัด	ตัวชี้วัดเป้าประสงค์	หน่วยนับ	เป้าหมาย 2567	ผลการ ดำเนินการ	สถานะ ตัวชี้วัด	รายละเอียดผลการดำเนินการ	ผู้รายงานตัวชี้วัด
						16. ผลิตภัณฑ์โกโก้ 17. ผลิตภัณฑ์เยวาลักษณ์ กระเป๋าสานพลาสติก 18. ผลิตภัณฑ์กระเป๋าผ้าปางสิตา มรวอ. สระแก้ว 19. ผลิตภัณฑ์กลุ่มถ่านอัดแท่ง 20. กลุ่มสวนนายโย(เมลอน เห็ดนางฟ้าภูฐาน) 21. ผลิตภัณฑ์ผ้าไหมมัดหมี่ 22. ผลิตภัณฑ์จิบเบอรี่หม่อนเพื่อสุขภาพ คณะเทคโนโลยีอุตสาหกรรม 23. วิสาหกิจชุมชนไข่เค็มผู้พัน 24. วิสาหกิจชุมชนกล้วยเกลียวทอง 25. ผลิตภัณฑ์ผ้ามัดย้อม Baitong Shop 26. ผลิตภัณฑ์จานกาบหมาก 27. ผลิตภัณฑ์ผ้าฝ้ายทอมือ คณะเทคโนโลยีการเกษตร 28. ผลิตภัณฑ์ขนมปั้นขลิบ คณะวิทยาลัยนวัตกรรมการจัดการ 29. ผลิตภัณฑ์กล้วยหอมปทุมรัตน์ 30. ผลิตภัณฑ์ผ้าขาวม้าหนองโกวิท คณะวิทยาการจัดการ 31. ผลิตภัณฑ์ผ้าแบรนด์ AZ Alizz 32. ผลิตภัณฑ์ผ้ามัดคราม 33. ผลิตภัณฑ์หมี่กรอบพันธุ์ง คณะครุศาสตร์ 34. ผลิตภัณฑ์ผ้าขิดลายค้างคาว	

รหัส ตัวชี้วัด	ตัวชี้วัดเป้าประสงค์	หน่วยนับ	เป้าหมาย 2567	ผลการ ดำเนินการ	สถานะ ตัวชี้วัด	รายละเอียดผลการดำเนินการ	ผู้รายงานตัวชี้วัด
						35. ผลิตภัณฑ์ไก่แม่สเพื่อสุขภาพ 36. คุกกี้เห็ดใส่ธัญพืช 37. ข้าวเกรียบเห็ด 38. พวงกุญแจเรือนักซ์ตรี ข้อมูล ณ 15 สิงหาคม 2567 เอกสารแนบในระบบ SIS2038	
2037	3.3 ร้อยละของเงินรายได้จากการบริการวิชาการที่ก่อให้เกิดรายได้ต่อประมาณการรายได้ของมหาวิทยาลัย	ร้อยละ	4	3.28	สีเหลือง	จำนวน 8,287,371 บาท จากประมาณการรายได้ของมหาวิทยาลัยจำนวน 252,530,600 บาท (นับเฉพาะประมาณการรายได้ของมหาวิทยาลัยไม่รวมของบริหารทรัพย์สินโรงเรียนสาธิต) คิดเป็นร้อยละ 3.28 เอกสารแนบในระบบ SIS2037	สำนักส่งเสริมการเรียนรู้และบริการวิชาการ
2036	3.4 ร้อยละของโครงการบริการวิชาการเพื่อพัฒนาเชิงพื้นที่ที่มีการถ่ายทอดองค์ความรู้และเทคโนโลยี รวมถึงการอนุรักษ์และพัฒนาศิลปะและวัฒนธรรม และภูมิปัญญาของท้องถิ่นต่อจำนวนโครงการบริการวิชาการทั้งหมด	ร้อยละ	40	100	สีเขียว	โครงการบริการวิชาการเพื่อพัฒนาเชิงพื้นที่มีการถ่ายทอดองค์ความรู้และเทคโนโลยี จำนวน 65 โครงการ โครงการด้านการอนุรักษ์และพัฒนาศิลปะและวัฒนธรรมและภูมิปัญญาของท้องถิ่น จำนวน 5 โครงการ เป็นโครงการทั้ง 2 ประเภท จำนวน 3 โครงการ รวมทั้งสิ้น 64 โครงการจากจำนวนโครงการทั้งหมด 73 โครงการคิดเป็นร้อยละ 100 เอกสารแนบในระบบ SIS2036	สำนักส่งเสริมการเรียนรู้และบริการวิชาการ
2035	3.5 ร้อยละของโครงการที่บุคคล ชุมชน หรือหน่วยงานในพื้นที่สะท้อนการมีส่วนร่วมเพื่อแก้ไขปัญหา ส่งเสริมการเรียนรู้ของชุมชน สังคมต่อจำนวนโครงการบริการวิชาการทั้งหมด	ร้อยละ	50	84.93	สีเขียว	โครงการที่บุคคล ชุมชน หรือหน่วยงานในพื้นที่สะท้อนการมีส่วนร่วมเพื่อแก้ไข ผลิต ปัญหา ส่งเสริมการเรียนรู้ของชุมชน สังคมจำนวน 62 โครงการ ต่อจำนวนโครงการบริการวิชาการทั้งหมดจำนวน 73 โครงการ คิดเป็นร้อยละ 84.93 เอกสารแนบในระบบ SIS2035	สำนักส่งเสริมการเรียนรู้และบริการวิชาการ
2034	3.6 อัตราการเติบโตทางมูลค่าเศรษฐกิจฐานรากของมูลค่าผลิตภัณฑ์หรือบริการของชุมชน ท้องถิ่น	ร้อยละ	15	40.33	สีเขียว	อัตราการเติบโตทางมูลค่าเศรษฐกิจฐานรากของมูลค่าผลิตภัณฑ์หรือบริการของชุมชน ท้องถิ่นได้ร้อยละ 40.33 เอกสารแนบในระบบ SIS2034	สำนักส่งเสริมการเรียนรู้และบริการวิชาการ

รหัส ตัวชี้วัด	ตัวชี้วัดเป้าประสงค์	หน่วยนับ	เป้าหมาย 2567	ผลการ ดำเนินการ	สถานะ ตัวชี้วัด	รายละเอียดผลการดำเนินการ	ผู้รายงานตัวชี้วัด
2033	3.7 จำนวนแนวปฏิบัติที่ดีที่นำไปใช้ในการพัฒนาเศรษฐกิจชุมชน ท้องถิ่น	เรื่อง	10	22	สีเขียว	จำนวนแนวปฏิบัติที่ดีที่นำไปใช้ในการพัฒนาเศรษฐกิจชุมชน ท้องถิ่น จำนวน 22 เรื่อง เอกสารแนบในระบบ SIS2033	งานบริหารทรัพยากรมนุษย์
	จำแนกรายหน่วยงาน	แผน	ผล	ร้อยละ			
	คณะครุศาสตร์	1	2	100.00			
	คณะมนุษยศาสตร์และสังคมศาสตร์	1	1	100.00			
	คณะวิทยาการจัดการ	1	2	100.00			
	คณะวิทยาศาสตร์และเทคโนโลยี	1	5	100.00			
	คณะเทคโนโลยีการเกษตร	1	1	100.00			
	คณะเทคโนโลยีอุตสาหกรรม	1	4	100.00			
	คณะสาธารณสุขศาสตร์	1	1	100.00			
	วิทยาลัยนวัตกรรมการจัดการ	1	1	100.00			
	มรวอ. สระแก้ว	1	3	100.00			
	งานศึกษาทั่วไป	1	1	100.00			
	สำนักส่งเสริมการเรียนรู้และบริการวิชาการ	1	1	100.00			
	รวมทั้งสิ้น	11	22	100.00			
2032	3.8 ร้อยละของเงินรายได้จากแหล่งการเรียนรู้ของการเป็นมหาวิทยาลัยเชิงพื้นที่ต่อจำนวนเงินรายได้ทั้งหมด	ร้อยละ	5	0.97	สีแดง	จำนวน 3,902,126 บาท จากประมาณการรายได้ของมหาวิทยาลัยจำนวน 401,398,700 บาท คิดเป็นร้อยละ 0.97 ได้แก่ 1. จำนวนเงินรายได้ศูนย์หลากหลายทางชีวภาพ 3,019,828 บาท 2. จำนวนเงินรายได้โครงการขับเคลื่อนการเรียนรู้ตามหลักปรัชญาของเศรษฐกิจพอเพียง 336,398 บาท 3. จำนวนเงินรายได้ศูนย์ส่งเสริมศิลปวัฒนธรรมเชิงสร้างสรรค์ 425,900 บาท 4. จำนวนเงินรายได้แหล่งการเรียนรู้ศูนย์สระแก้ว โครงการขับเคลื่อนการเรียนรู้ตามหลักปรัชญาของเศรษฐกิจพอเพียง 120,000 บาท เอกสารแนบในระบบ SIS2032	งานบริหารทรัพย์สินและรายได้

รหัส ตัวชี้วัด	ตัวชี้วัดเป้าประสงค์	หน่วยนับ	เป้าหมาย 2567	ผลการ ดำเนินการ	สถานะ ตัวชี้วัด	รายละเอียดผลการดำเนินการ	ผู้รายงานตัวชี้วัด
2031	3.9 จำนวนเงินรายได้ที่เกิดจากการบริหารจัดการศิลปะและวัฒนธรรมที่นำไปต่อยอดสู่เศรษฐกิจสร้างสรรค์	บาท	12,000,000	2,620,380	สีแดง	จำนวนเงินรายได้ที่เกิดจากการบริหารจัดการศิลปะและวัฒนธรรมที่นำไปต่อยอดสู่เศรษฐกิจสร้างสรรค์ 2,620,380 บาท เอกสารแนบในระบบ SIS2031	<ul style="list-style-type: none"> กองพัฒนานักศึกษา กองกลาง
	จำแนกรายหน่วยงาน	แผน	ผล	ร้อยละ			
	คณะครุศาสตร์	100,000		0.00			
	คณะมนุษยศาสตร์และสังคมศาสตร์	300,000		0.00			
	คณะวิทยาการจัดการ	100,000		0.00			
	คณะวิทยาศาสตร์และเทคโนโลยี	100,000		0.00			
	คณะเทคโนโลยีการเกษตร	100,000		0.00			
	คณะเทคโนโลยีอุตสาหกรรม	100,000		0.00			
	คณะสาธารณสุขศาสตร์	200,000		0.00			
	วิทยาลัยนวัตกรรมการจัดการ	100,000		0.00			
	มรทอ. สระแก้ว	100,000		0.00			
	งานบริหารทรัพย์สินและรายได้	2,000,000	2,484,680	100.00			
	กองพัฒนานักศึกษา	8,800,000	135,700	1.54			
	รวมทั้งสิ้น	12,000,000	2,620,380	21.84			
2030	3.10 ร้อยละของหลักสูตรที่นักศึกษาและอาจารย์มีส่วนร่วมในการพัฒนาเศรษฐกิจฐานรากยกระดับคุณภาพชีวิต ฐานเศรษฐกิจและทุนชุมชนที่เข้มแข็ง	ร้อยละ	65	51.28	สีส้ม	จากจำนวนหลักสูตรทั้งหมดที่เปิดสอนในปีงบประมาณ 2567 จำนวน 78 หลักสูตร มีหลักสูตรที่นักศึกษาและอาจารย์มีส่วนร่วมในการพัฒนาเศรษฐกิจฐานรากยกระดับคุณภาพชีวิต ฐานเศรษฐกิจและทุนชุมชนที่เข้มแข็งจำนวน 40 หลักสูตร คิดเป็นร้อยละ 51.28 เอกสารแนบในระบบ SIS2030	สำนักส่งเสริมวิชาการและงานทะเบียน
	จำแนกรายหน่วยงาน	จำนวนหลักสูตรทั้งหมด	จำนวนเข้าเกณฑ์	ร้อยละ			
	คณะครุศาสตร์	16	9	56.25			
	คณะมนุษยศาสตร์และสังคมศาสตร์	17	4	23.53			
	คณะวิทยาการจัดการ	8	1	12.50			
	คณะวิทยาศาสตร์และเทคโนโลยี	11	8	72.73			

รหัส ตัวชี้วัด	ตัวชี้วัดเป้าประสงค์	หน่วยนับ	เป้าหมาย 2567	ผลการ ดำเนินการ	สถานะ ตัวชี้วัด	รายละเอียดผลการดำเนินการ	ผู้รายงานตัวชี้วัด
	คณะเทคโนโลยีการเกษตร	4	3	75.00			
	คณะเทคโนโลยีอุตสาหกรรม	8	7	87.50			
	คณะสาธารณสุขศาสตร์	6	4	66.67			
	วิทยาลัยนวัตกรรมการจัดการ	8	4	50.00			
	รวมทั้งสิ้น	78	40	51.28			

สรุปผลจำนวนตัวชี้วัดเป้าประสงค์ที่ 3 ทั้งหมด จำนวน

10 ตัวชี้วัด

ต่ำกว่าค่าเป้าหมายขั้นวิกฤต	3	ตัวชี้วัด	คิดเป็นร้อยละ	30.00
: ผลการดำเนินงานต่ำกว่าร้อยละ 50 ของค่าเป้าหมาย				
ต่ำกว่าค่าเป้าหมายระดับเสี่ยง	1	ตัวชี้วัด	คิดเป็นร้อยละ	10.00
: ผลการดำเนินงานอยู่ในระหว่างร้อยละ 51-75 ของค่าเป้าหมาย				
ต่ำกว่าค่าเป้าหมาย	2	ตัวชี้วัด	คิดเป็นร้อยละ	20.00
: ผลการดำเนินงานอยู่ในระหว่างร้อยละ 76-99 ของค่าเป้าหมาย				
บรรลุค่าเป้าหมาย	4	ตัวชี้วัด	คิดเป็นร้อยละ	40.00
: ผลการดำเนินงานบรรลุค่าเป้าหมายร้อยละ 100				
ไม่มีการรายงานผลในระบบ	0	ตัวชี้วัด	คิดเป็นร้อยละ	10.00
ยังไม่ถึงช่วงระยะเวลาการรายงาน				
	0	ตัวชี้วัด (ไม่นำมานับคำนวณ)		

เป้าประสงค์ที่ 4 ระบบการบริหารจัดการบนหลักธรรมาภิบาลที่มีประสิทธิภาพ ทันสมัย ตอบสนองสู่ความเป็นเลิศ และได้มาตรฐานเป็นที่ยอมรับในระดับสากล

รหัส ตัวชี้วัด	ตัวชี้วัดเป้าประสงค์	เป้าหมาย 2567	ผลการ ดำเนินการ	สถานะ ตัวชี้วัด	รายละเอียดผลการดำเนินการ	ผู้รายงานตัวชี้วัด
2046	4.1 ผลการจัดระดับมหาวิทยาลัยสีเขียว (Green University) (ระดับเอเชีย)	200	105	สีเขียว	ปีงบประมาณ 2566 มหาวิทยาลัยราชภัฏวไลยอลงกรณ์ ในพระบรมราชูปถัมภ์ มีผลการจัดอันดับมหาวิทยาลัยสีเขียว ดังนี้ อันดับที่ 212 ของโลก จาก 1,182 แห่งที่ส่งจัดอันดับ อันดับที่ 104 ของเอเชีย จาก 685 แห่งที่ส่งจัดอันดับ อันดับที่ 15 ของประเทศไทย จาก 55 แห่งที่ส่งจัดอันดับ และ อันดับที่ 2 ของระดับมหาวิทยาลัยราชภัฏ จาก 23 แห่งที่ส่งจัดอันดับ (ข้อมูล ณ วันที่ 18 ธันวาคม 2566) โดยในปีงบประมาณ พบว่า อยู่ระหว่างดำเนินการ ซึ่งตามกำหนดการของ คณะกรรมการกลางสากล (UI GreenMetric Team) จะเข้าตรวจประเมินในช่วง เดือนตุลาคม พ.ศ. 2567 และประกาศผลการจัดอันดับมหาวิทยาลัยสีเขียวโลก ในช่วงเดือนธันวาคม พ.ศ. 2567 ซึ่งผลจะออกในปีงบประมาณ พ.ศ. 2568 เอกสารแนบในระบบ SIS2046	กองกลาง
2047	4.2 ผลการประเมินตามเกณฑ์คุณภาพการศึกษา เพื่อการดำเนินการที่เป็นเลิศ (EdPEX)	290	256	สีเหลือง	ใช้ผลการประเมินตามเกณฑ์รางวัลคุณภาพแห่งชาติ (Thailand Quality Award : TQA) เนื่องจากมหาวิทยาลัยส่งรายงานผลเข้ารับรางวัลจึงไม่ได้ดำเนินการตาม เกณฑ์คุณภาพการศึกษาเพื่อการดำเนินการที่เป็นเลิศ (EdPEX) ข้อมูล ณ วันที่ 4 มกราคม 2567	งานมาตรฐานจัดการคุณภาพ
2048	4.3 ผลการประเมินตามเกณฑ์รางวัลคุณภาพ แห่งชาติ (Thailand Quality Award : TQA)	350	256	สีส้ม	เอกสารแนบในระบบ SIS2048 ผลเดือนกันยายน ข้อมูล ณ วันที่ 4 มกราคม 2567	งานมาตรฐานจัดการคุณภาพ
2049	4.4 ผลการประเมินคุณธรรมและความโปร่งใสในการดำเนินงานของหน่วยงานภาครัฐ (ITA)	95	90.66	สีเหลือง	ผลการประเมินคุณธรรมและความโปร่งใสในการดำเนินงานของหน่วยงานภาครัฐ (ITA) ของมหาวิทยาลัยอยู่ที่ 90.66 คะแนน เอกสารแนบในระบบ SIS2049	กองกลาง

รหัส ตัวชี้วัด	ตัวชี้วัดเป้าประสงค์	เป้าหมาย 2567	ผลการ ดำเนินการ	สถานะ ตัวชี้วัด	รายละเอียดผลการดำเนินการ	ผู้รายงานตัวชี้วัด
2050	4.5 ค่าเฉลี่ยความพึงพอใจของผู้ใช้บริการต่องานศูนย์คอมพิวเตอร์	4	4.32	สีเขียว	<p>แบบสอบถามนี้เป็นแบบประเมินความพึงพอใจต่อการให้บริการสารสนเทศ ประจำปีการศึกษา 2566 มหาวิทยาลัยราชภัฏวไลยอลงกรณ์ ในพระบรมราชูปถัมภ์ ระหว่างวันที่ 1 มีนาคม - 30 เมษายน 2567 จากกลุ่มตัวอย่างทั้งหมด 221 ราย โดยได้รับการประเมินจากอาจารย์ นักศึกษา บุคลากรสายสนับสนุน และอื่นๆ ผลคะแนนรวมทุกหัวข้อที่ 4.32 แบ่งออกเป็น</p> <p>1. บุคลากรสายวิชาการและบุคลากรสายสนับสนุน 3.92 อยู่ในระดับดี โดยมีผลความพึงพอใจสูงสุดของเจ้าหน้าที่ที่ทำงานบริการซ่อมบำรุงเครื่องคอมพิวเตอร์ในภาพรวมพบว่าอยู่ในระดับดี มีค่าเฉลี่ยเท่ากับ 4.09 และ ที่มีคะแนนความพึงพอใจน้อยที่สุด ความพึงพอใจต่อระบบเครือข่ายอินเทอร์เน็ต ในภาพรวมพบว่าอยู่ในระดับดี ค่าเฉลี่ยเท่ากับ 3.74</p> <p>2. นักศึกษา 4.72 อยู่ในระดับดีมาก</p> <p>โดยมีผลความพึงพอใจที่สูงที่สุดของนักศึกษาคือด้านต่อระบบการยืนยันตัวตน (Authentication) ก่อนเข้าใช้ระบบเครือข่ายของมหาวิทยาลัย ในภาพรวมพบว่าอยู่ในระดับดีมาก ค่าเฉลี่ยคือ 4.86 และที่มีคะแนนความพึงพอใจน้อยที่สุดจากการประเมินความพึงพอใจต่อระบบเครือข่ายอินเทอร์เน็ต ในภาพรวมพบว่าอยู่ในระดับดี ค่าเฉลี่ยเท่ากับ 4.49</p>	กองกลาง
2051	4.6 ร้อยละของระบบเครือข่ายที่มีความพร้อมใช้งาน	80	100	สีเขียว	<p>ยังไม่มีสถิติการ Downtime ของของสัญญาณอินเทอร์เน็ต จากผู้ให้บริการเครือข่าย ตั้งแต่เดือน ตุลาคม 2566 - เมษายน 2567 มี 2 ผู้ให้บริการ ที่ไม่พร้อมใช้งานของ Uninet และบริษัท โทรคมนาคมแห่งชาติ จำกัด (มหาชน) (NT)</p>	กองกลาง

รหัส ตัวชี้วัด	ตัวชี้วัดเป้าประสงค์	เป้าหมาย 2567	ผลการ ดำเนินการ	สถานะ ตัวชี้วัด	รายละเอียดผลการดำเนินการ	ผู้รายงานตัวชี้วัด
2052	4.7 ผลตอบแทนจากการดำเนินการวิจัย บริการวิชาการศิลปะและวัฒนธรรมและบริหารทรัพย์สิน	30	12.27	สีแดง	ผลตอบแทนจากการดำเนินงานวิจัย บริการวิชาการ ศิลปวัฒนธรรมและบริหารทรัพย์สินการเรียนรู้ที่เป็นเลิศ 1. รายได้ 121,309,740.04 บาท 2. รายจ่าย 106,420,484.08 บาท $\frac{(121,309,740.04 - 106,420,484.08)}{121,309,740.04} \times 100 = 12.27$ จึงคิดเป็นร้อยละ 12.27	กองกลาง
2054	4.8 ร้อยละการเพิ่มขึ้นของรายได้ที่เกิดจากแหล่งอื่นที่ไม่ใช่การจัดการศึกษา	30	-1.24	สีแดง	1. รายได้ที่เกิดจากแหล่งอื่นที่ไม่ใช่การจัดการศึกษาปีปัจจุบัน 114,488,798.44 บาท 2. รายได้ที่เกิดจากแหล่งอื่นที่ไม่ใช่การจัดการศึกษาปีก่อน 115,929,846.81 บาท $\frac{(114,488,798.44 - 115,929,846.81)}{115,929,846.8} \times 100 = -1.24$ จึงคิดเป็นร้อยละ -1.24	กองกลาง
2053	4.9 จำนวนระบบสารสนเทศสำหรับการบริหารจัดการใหม่	2	3	สีเขียว	1. ระบบจัดการหอพักบุคลากร (http://dorm.vru.ac.th/emp/) โดยระบบสามารถออกบิลค่าหอพัก, แจ้งซ่อม คำนวณค่าน้ำ-ค่าไฟของหอพักบุคลากรได้ 2. ระบบแจ้งเตือนการลงเวลาปฏิบัติงานผ่านไลน์ Notify ในโปรแกรม Tiger Web Server Plus (http://202.29.39.157/TigerWebServerPlus/Account/Login.aspx) 3. ระบบลงเวลาปฏิบัติงานออนไลน์ (Online work time recording system) http://wah.vru.ac.th/	กองกลาง

รหัส ตัวชี้วัด	ตัวชี้วัดเป้าประสงค์	เป้าหมาย 2567	ผลการ ดำเนินการ	สถานะ ตัวชี้วัด	รายละเอียดผลการดำเนินการ	ผู้รายงานตัวชี้วัด
2057	4.10 จำนวน License ซอฟต์แวร์สนับสนุนการเรียนการสอนและการปฏิบัติงาน	8,000	12,890	สีเขียว	มหาวิทยาลัยมีการจัดหา License Software เพื่อสนับสนุนการเรียนการสอนและการปฏิบัติงาน การประชุมออนไลน์ จำนวน 12,890 License 1) มหาวิทยาลัยมีการดำเนินการจัดหา License Software เพื่อสนับสนุนการเรียนการสอนและการปฏิบัติงาน จำนวน 2 ระบบ ได้แก่ 1.1 Microsoft 365 (A3 : รองรับการใช้งานแบบ offline และรองรับการประชุมได้ 1,000 คน) - สำหรับบุคลากร (A3) จำนวน 165 License - สำหรับนักศึกษา (A3) จำนวน 6,600 License 1.2 Google Workspace for Education Plus (พื้นที่การใช้งานร่วมกัน 231.63 TB) - สำหรับบุคลากร จำนวน 1,225 License - สำหรับนักศึกษา จำนวน 4,900 License ซึ่ง License Software ได้จัดซื้อตั้งแต่ปีงบประมาณ 2566 และ License จะหมดภายใน มิ.ย. 67 ซึ่งงานศูนย์คอมพิวเตอร์ได้งบประมาณในการจัดหา License แล้วและจะดำเนินการต่อ License ให้เสร็จสิ้นก่อนระยะเวลาที่หมดสิทธิ์การใช้งาน	กองกลาง
2056	4.11 จำนวนระบบ Data Center บริการได้อย่างเสถียร	24	19.16	สีเหลือง	สถิติการ Down ของระบบ Data Center ที่สนับสนุนการบริการระบบเครือข่ายของมหาวิทยาลัย เดือน ตุลาคม 2566 – เมษายน 2567 ได้แก่ ระบบพลังงานไฟฟ้า/ระบบไฟฟ้าสำรอง - 9 ม.ค.67 16.30-18.30 น. (2 ชม.) ปรับปรุงเครื่องสำรองไฟฟ้าเนื่องจากแบตเตอรี่เสื่อมคุณภาพ ตัวที่ 2 - 22 ธ.ค. 66 17.30-20.30 น. (4 ชม.) เปลี่ยนแบตเตอรี่เครื่องสำรองไฟ ตัวที่ 1 - 26 ต.ค.66 10.30-12.30 น. (3 ชม.) งานอาคารซ่อมบำรุงหม้อแปลงไฟฟ้า - 23 ต.ค.66 11.30-13.30 น. (2 ชม.) ไฟฟ้าดับจากภายนอก - 17 ต.ค.66 08.30-12.00 น. (4 ชม.) การไฟฟ้าส่วนภูมิภาคขอตัดกระแสไฟฟ้า - 9 ต.ค. 66 08.30-16.30 น. (8 ชม.) การไฟฟ้าส่วนภูมิภาคขอตัดกระแสไฟฟ้า	กองกลาง

รหัส ตัวชี้วัด	ตัวชี้วัดเป้าประสงค์	เป้าหมาย 2567	ผลการ ดำเนินการ	สถานะ ตัวชี้วัด	รายละเอียดผลการดำเนินการ	ผู้รายงานตัวชี้วัด
2055	4.12 ร้อยละของการบำรุงรักษา hardware software ตามรอบระยะเวลา	100	100	สีเขียว	แผนการดำเนินงานบำรุงรักษา Hardware Software ตามรอบระยะเวลา ตามแบบ Preventive Maintenance (PM) คือการตรวจสอบและซ่อมบำรุงเพื่อป้องกันไม่ให้เกิดความเสียหายโดยจะดำเนินงานครอบคลุม เช่น ตรวจสอบ back up ข้อมูล, Update driver, ตรวจสอบระบบปฏิบัติการรวมถึงแอปพลิเคชันต่างๆ ให้ทำงานได้เป็นปกติ, การตรวจสอบและต่ออายุ license โปรแกรม, การตรวจสอบติดตั้งโปรแกรมป้องกันไวรัส รวมถึงการดูแลทำความสะอาดอุปกรณ์เอกสารแนบในระบบ SIS2055	กองกลาง

สรุปผลจำนวนตัวชี้วัดเป้าประสงค์ที่ 4 ทั้งหมด จำนวน 12 ตัวชี้วัด

	ต่ำกว่าค่าเป้าหมายขั้นวิกฤต : ผลการดำเนินงานต่ำกว่าร้อยละ 50 ของค่าเป้าหมาย	2	ตัวชี้วัด	คิดเป็นร้อยละ	16.67
	ต่ำกว่าค่าเป้าหมายระดับเสี่ยง : ผลการดำเนินงานอยู่ในระหว่างร้อยละ 51-75 ของค่าเป้าหมาย	1	ตัวชี้วัด	คิดเป็นร้อยละ	8.33
	ต่ำกว่าค่าเป้าหมาย : ผลการดำเนินงานอยู่ในระหว่างร้อยละ 76-99 ของค่าเป้าหมาย	3	ตัวชี้วัด	คิดเป็นร้อยละ	25.00
	บรรลุค่าเป้าหมาย : ผลการดำเนินงานบรรลุค่าเป้าหมายร้อยละ 100	6	ตัวชี้วัด	คิดเป็นร้อยละ	50.00
	ไม่มีการรายงานผลในระบบ	0	ตัวชี้วัด	คิดเป็นร้อยละ	-
	ยังไม่ถึงช่วงระยะเวลาการรายงาน	0	ตัวชี้วัด (ไม่นำมานับคำนวณ)		

ตัวชี้วัดโครงการ

ยุทธศาสตร์ที่ 1 บูรณาการภาคีเครือข่ายทางการศึกษา การจัดการศึกษาสำหรับคนทุกช่วงวัย สร้างมาตรฐานการศึกษาและพัฒนาบัณฑิตด้วยกระบวนการวิศวกรรมสังคม

รหัสตัวชี้วัด	ตัวชี้วัดโครงการ	หน่วยนับ	เป้าหมาย 2567	ผลการดำเนินการ	สถานะตัวชี้วัด	รายละเอียดผลการดำเนินการ	ผู้รายงานตัวชี้วัด
2084	1.1.1.1 จำนวนกิจกรรมการยกระดับคุณภาพการศึกษาสู่สากล ภายใต้ข้อตกลง(MOU) ร่วมกับหน่วยงานภาครัฐ ภาคเอกชน มหาวิทยาลัยในประเทศหรือมหาวิทยาลัยต่างประเทศ	กิจกรรม	12	15	สีเขียว	เป็นกิจกรรมสร้างความร่วมมือกับมหาวิทยาลัย ทั้งหมด 15 กิจกรรม เอกสารแนบในระบบ SIS2084	สำนักส่งเสริมวิชาการและงานทะเบียน
2083	1.1.1.2 ร้อยละของนักศึกษาระดับบัณฑิตศึกษาที่ร่วมทำวิจัยกับมหาวิทยาลัยทั้งในประเทศหรือต่างประเทศต่อจำนวนนักศึกษาระดับบัณฑิตศึกษาทั้งหมด	ร้อยละ	20	36.59	สีเขียว	ในปีการศึกษา 2567 มีจำนวนผลงานของนักศึกษาระดับบัณฑิตศึกษาที่อยู่ในเกณฑ์ที่ร่วมทำวิจัยกับมหาวิทยาลัยทั้งในประเทศหรือต่างประเทศ โดยมีจำนวนนักศึกษาที่ขอยื่น 41 คน มีจำนวนนักศึกษาระดับบัณฑิตศึกษาที่ร่วมทำวิจัยกับมหาวิทยาลัยทั้งในประเทศหรือต่างประเทศจำนวน 15 คน จำนวน 15 ผลงาน คิดเป็นร้อยละ $15 \times 100 = 36.59$ 41 เอกสารแนบในระบบ SIS2083	บัณฑิตวิทยาลัย
2082	1.1.2.1 จำนวนชุมชนที่นักศึกษาประยุกต์ใช้องค์ความรู้ในการปฏิบัติงานจริงแก้ไขปัญหาและการพัฒนาชุมชนใน มิติด้านเศรษฐกิจ สังคมและสิ่งแวดล้อม	ชุมชน	12	20	สีเขียว	จำนวนชุมชนที่นักศึกษาประยุกต์ใช้องค์ความรู้ในการปฏิบัติงานจริงแก้ไขปัญหาและการพัฒนาชุมชนใน มิติด้านเศรษฐกิจ สังคมและสิ่งแวดล้อม จำนวน 20 ผลงาน เอกสารแนบในระบบ SIS2083	กองพัฒนานักศึกษา
จำแนกรายหน่วยงาน		แผน	ผล	ร้อยละ			
คณะครุศาสตร์		1	6	600.00			
คณะเทคโนโลยีการเกษตร		1	1	100.00			
คณะเทคโนโลยีอุตสาหกรรม		1	1	100.00			
คณะมนุษยศาสตร์และสังคมศาสตร์		1	2	100.00			
คณะวิทยาการจัดการ		1	0	0.00			
คณะวิทยาศาสตร์และเทคโนโลยี		1	1	100.00			
คณะสาธารณสุขศาสตร์		1	4	400.00			
วิทยาลัยนวัตกรรมการจัดการ		1	1	100.00			

รหัส ตัวชี้วัด	ตัวชี้วัดโครงการ	หน่วยนับ	เป้าหมาย 2567	ผลการ ดำเนินการ	สถานะ ตัวชี้วัด	รายละเอียดผลการดำเนินการ	ผู้รายงานตัวชี้วัด
	มรวอ. สระแก้ว	1	1	100.00			
	กองพัฒนานักศึกษา	1	1	100.00			
	งานศึกษาทั่วไป	2	2	100.00			
	รวมทั้งสิ้น	12	20	100.00			
2081	1.1.2.2 ร้อยละของหลักสูตรที่มีศิษย์เก่าได้รับการ ยกย่องในระดับชาติหรือนานาชาติร่วมพัฒนา การศึกษาเพื่อพัฒนาประเทศและสังคม	ร้อยละ	60	7.69	สีแดง	<p>คณะวิทยาการจัดการ</p> <p>1. บริหารธุรกิจมหาบัณฑิต สาขาวิชาบริหารธุรกิจ</p> <p>1.1 นางสาวบัวทิพย์ บุญประเสริฐ เข้มเกียรติคุณ ในพิธีประสาทปริญญาบัตร มหาวิทยาลัยมหาจุฬาลงกรณราชวิทยาลัย</p> <p>คณะครุศาสตร์</p> <p>2. ปรัชญาดุสิตบัณฑิต สาขาวิชาหลักสูตรและการสอน</p> <p>2.1 นายสุภัทรชัย กระสินหอม รหัสนักศึกษา 66U74680103 รางวัลศึกษานิเทศน์ยอดเยี่ยม ผู้ปฏิบัติงานการดูแลช่วงเหลือนักเรียนสำนักงานเขตพื้นที่การศึกษาประถมศึกษา ด้านนวัตกรรมและเทคโนโลยีเพื่อการเรียนการสอน (ระดับเหรียญทอง) สังกัดสำนักงานเขตพื้นที่การศึกษาสระบุรี</p> <p>3. ครุศาสตร์บัณฑิต สาขาวิชาคณิตศาสตร์</p> <p>3.1 นางกชกร รุ่งหัวไผ่ รหัสนักศึกษา 38131400003 รางวัลผู้อำนวยการสถานศึกษายอดเยี่ยม ระดับปฐมวัย ส่งเสริมการใช้นวัตกรรม PLC ด้านนวัตกรรมและเทคโนโลยีเพื่อการเรียนการสอน (ระดับเหรียญทอง) โรงเรียนบ้านโคกสะอาด จังหวัดสระบุรี เขต 2</p> <p>4. ครุศาสตร์ดุสิตบัณฑิต สาขาวิชาการบริหารการศึกษา</p> <p>4.1 ว่าที่ร้อยตรีฤดีทรัพย์ เชื้อพันธ์ รหัสนักศึกษา 52B74650105 รางวัลผู้อำนวยการสถานศึกษายอดเยี่ยม ผู้ปฏิบัติงานการช่วยเหลือนักเรียนระดับมัธยม ด้านนวัตกรรมและเทคโนโลยีเพื่อการเรียนการสอน (ระดับเหรียญทอง) สังกัดโรงเรียนอยุธยาวิทยาลัย จ.พระนครศรีอยุธยา</p> <p>4.2 นางพัชรี ไชยสิทธิ์ รหัสนักศึกษา 60B54650102 รางวัลครูผู้สอนยอดเยี่ยม ระดับมัธยมศึกษาตอนปลาย กลุ่มสาระการเรียนรู้ภาษาต่างประเทศ ด้านบริหารจัดการ (ระดับเหรียญทอง) สังกัดโรงเรียนธรรมศาสตร์คลองหลวง สพม.ปทุมธานี</p>	สำนักส่งเสริมวิชาการและงานทะเบียน
	จำแนกรายหน่วยงาน	หลักสูตรทั้งหมด	หลักสูตรเข้าเกณฑ์	ร้อยละ			
	คณะครุศาสตร์	16	4	25.00			
	คณะมนุษยศาสตร์และสังคมศาสตร์	17	0	0.00			
	คณะวิทยาการจัดการ	8	1	12.50			
	คณะวิทยาศาสตร์และเทคโนโลยี	11	0	0.00			
	คณะเทคโนโลยีการเกษตร	4	1	25.00			
	คณะเทคโนโลยีอุตสาหกรรม	8	0	0.00			
	คณะสาธารณสุขศาสตร์	6	0	0.00			
	วิทยาลัยนวัตกรรมการจัดการ	8	0	0.00			
	มรวอ. สระแก้ว		0	0.00			
	รวมทั้งสิ้น	78	6	7.69			

รหัส ตัวชี้วัด	ตัวชี้วัดโครงการ	หน่วยนับ	เป้าหมาย 2567	ผลการ ดำเนินการ	สถานะ ตัวชี้วัด	รายละเอียดผลการดำเนินการ	ผู้รายงานตัวชี้วัด
						<p>5. ครุศาสตร์บัณฑิต สาขาวิชาภาษาอังกฤษ</p> <p>5.1 นางสาวชลชนก สุทธิอาคาร รหัสนักศึกษา 54181020407 รางวัลครูผู้สอนยอดเยี่ยม ระดับมัธยมศึกษาตอนปลาย กลุ่มสาระการเรียนรู้ ภาษาต่างประเทศ ด้านนวัตกรรมและเทคโนโลยี</p> <p>คณะเทคโนโลยีการเกษตร</p> <p>6. หลักสูตรวิทยาศาสตร์มหาบัณฑิต สาขาวิชาเทคโนโลยีการจัดการเกษตร</p> <p>6.1 คุณสัมพันธ์ อินทร์เฉลียว ที่ได้รับคัดเลือกให้เป็น "เกษตรกรดีเด่นแห่งชาติ" สาขาอาชีพเลี้ยงสัตว์ ประจำปี 2567</p> <p>6.2 อาจารย์สมชาติ เปี่ยมสูงเนิน กรรมการสมาคมแพะนมแห่งประเทศไทย และ อาจารย์วิทยาลัยเกษตรและเทคโนโลยีลพบุรี ได้รับรางวัล Outstanding Alumni Awards 2024 ด้านสร้างคุณประโยชน์แก่สังคม และสถาบัน</p> <p>6.3 คุณทรงสิทธิ์ ชุมเทพ นักวิชาการเกษตร สำนักงานพัฒนาที่ดิน จังหวัดปทุมธานี ได้รับรางวัล Outstanding Alumni Awards 2024 ด้านความสำเร็จในอาชีพ/ หน้าที่การงาน</p>	
2080	1.2.1.1 ร้อยละของรายได้จากการจัดการเรียนรู้ตลอด ชีวิต (Lifelong Learning) ในรูปแบบหลักสูตร ระยะสั้น (Short Course) เปลี่ยนทักษะ (Reskill) และยกระดับทักษะเดิม (Upskill) ต่อรายได้จาก การจัดการศึกษา	ร้อยละ	14	1.86	สีแดง	<p>ไตรมาสที่ 1 รายได้จากการจัดการเรียนรู้ตลอดชีวิตจำนวน 2,167,118.00 บาท</p> <p>ไตรมาสที่ 2 รายได้จากการจัดการเรียนรู้ตลอดชีวิตจำนวน 2,825,480.00 บาท</p> <p>ไตรมาสที่ 3 รายได้จากการจัดการเรียนรู้ตลอดชีวิตจำนวน 331,005.00 บาท</p> <p>ไตรมาสที่ 4 รายได้จากการจัดการเรียนรู้ตลอดชีวิตจำนวน 125,200 บาท</p> <p>รวมเป็น 5,448,803.00 บาท</p> <p>จากรายได้จากการจัดการศึกษาจำนวน 292,923,540.00 บาท</p> <p>คิดเป็นร้อยละ 1.86</p> <p>เอกสารแนบในระบบ SIS2080</p> <p>(จะต้องหารรายได้ 41,009,295.60 บาท เท่ากับร้อยละ 14)</p>	- สำนักส่งเสริมวิชาการและงานทะเบียน - กองกลาง

รหัส ตัวชี้วัด	ตัวชี้วัดโครงการ	หน่วยนับ	เป้าหมาย 2567	ผลการ ดำเนินการ	สถานะ ตัวชี้วัด	รายละเอียดผลการดำเนินการ	ผู้รายงานตัวชี้วัด
2079	1.2.1.2 จำนวนนักศึกษาสมัครเรียนหลักสูตรระยะสั้น	คน	300	213	สีส้ม	จำนวนนักศึกษาสมัครเรียนหลักสูตรระยะสั้นจำนวน 213 คน เอกสารแนบในระบบ SIS2079	สำนักส่งเสริมวิชาการและงานทะเบียน
	จำแนกรายหน่วยงาน	ผล					
	คณะครุศาสตร์	0					
	คณะมนุษยศาสตร์และสังคมศาสตร์	36					
	คณะวิทยาศาสตร์และเทคโนโลยี						
	คณะเทคโนโลยีการเกษตร	0					
	คณะเทคโนโลยีอุตสาหกรรม	3					
	คณะวิทยาการจัดการ	0					
	คณะสาธารณสุขศาสตร์	89					
	วิทยาลัยนวัตกรรมการจัดการ	39					
	มรวอ. สระแก้ว	0					
	งานศูนย์ภาษา	3					
	สำนักส่งเสริมการเรียนรู้และบริการวิชาการ	43					
	รวมทั้งสิ้น	213					
2078	1.2.1.3 จำนวนนักศึกษาสมัครเรียนแบบสะสมหน่วยกิต	คน	150	28	สีแดง	มีจำนวนนักศึกษาสมัครเรียนแบบสะสมหน่วยกิตจำนวน 28 คน ข้อมูล ณ 13 กรกฎาคม 2567 เอกสารแนบในระบบ SIS2078	สำนักส่งเสริมวิชาการและงานทะเบียน
	จำแนกรายหน่วยงาน	ผล					
	คณะครุศาสตร์	0					
	คณะมนุษยศาสตร์และสังคมศาสตร์	1					
	คณะวิทยาศาสตร์และเทคโนโลยี	19					
	คณะเทคโนโลยีการเกษตร	3					
	คณะเทคโนโลยีอุตสาหกรรม	0					
	คณะวิทยาการจัดการ	0					
	คณะสาธารณสุขศาสตร์	1					
	วิทยาลัยนวัตกรรมการจัดการ	4					

รหัส ตัวชี้วัด	ตัวชี้วัดโครงการ	หน่วยนับ	เป้าหมาย 2567	ผลการ ดำเนินการ	สถานะ ตัวชี้วัด	รายละเอียดผลการดำเนินการ	ผู้รายงานตัวชี้วัด
	มรวอ. สระแก้ว	0					
	รวมทั้งสิ้น	28					
2077	1.2.1.4 จำนวนนักศึกษาต่างชาติที่เข้าศึกษาในหลักสูตรของมหาวิทยาลัย	คน	250	253	สีเขียว	จำนวนนักศึกษาต่างชาติที่เข้าศึกษาในหลักสูตรของมหาวิทยาลัยจำนวน 210 คน ข้อมูล ณ 13 กรกฎาคม 2567 เอกสารแนบในระบบ SIS2077	สำนักส่งเสริมวิชาการและงานทะเบียน
	จำแนกรายหน่วยงาน	ผล					
	คณะครุศาสตร์	75					
	คณะมนุษยศาสตร์และสังคมศาสตร์	52					
	คณะวิทยาศาสตร์และเทคโนโลยี	1					
	คณะเทคโนโลยีการเกษตร	0					
	คณะเทคโนโลยีอุตสาหกรรม	0					
	คณะวิทยาการจัดการ	28					
	คณะสาธารณสุขศาสตร์	1					
	วิทยาลัยนวัตกรรมการจัดการ	96					
	มรวอ. สระแก้ว	0					
	รวมทั้งสิ้น	253					
2076	1.3.1.1 จำนวนผลงานเชิงประจักษ์ของนักศึกษาที่ได้รับรางวัลหรือเข้าร่วมแข่งขันในระดับชาติหรือนานาชาติ	ผลงาน	130	153	สีเขียว	จำนวนผลงานเชิงประจักษ์ของนักศึกษาที่ได้รับรางวัลหรือเข้าร่วมแข่งขันในระดับชาติหรือนานาชาติจำนวน 153 ผลงาน จำแนกเป็น ระดับชาติจำนวน 146 ผลงาน ระดับนานาชาติจำนวน 7 ผลงาน เอกสารแนบในระบบ SIS2076	กองพัฒนานักศึกษา
	จำแนกรายหน่วยงาน	แผน	ผล	ร้อยละ			
	คณะครุศาสตร์	25	16	6.40			
	คณะเทคโนโลยีการเกษตร	10	13	13.00			
	คณะเทคโนโลยีอุตสาหกรรม	20	14	7.00			
	คณะมนุษยศาสตร์และสังคมศาสตร์	25	40	16.00			
	คณะวิทยาการจัดการ	8	30	37.50			
	คณะวิทยาศาสตร์และเทคโนโลยี	15	8	5.33			
	คณะสาธารณสุขศาสตร์	12	19	15.83			

รหัส ตัวชี้วัด	ตัวชี้วัดโครงการ	หน่วยนับ	เป้าหมาย 2567	ผลการ ดำเนินการ	สถานะ ตัวชี้วัด	รายละเอียดผลการดำเนินการ	ผู้รายงานตัวชี้วัด
	วิทยาลัยนวัตกรรมการจัดการ	10	5	5.00			
	มรวอ. สระแก้ว	5	8	16.00			
	รวมทั้งสิ้น	130	153	100.00			
2075	1.3.1.2 จำนวนผลงานเชิงประจักษ์/ผลงานวิจัยทางวิชาการของนักศึกษาที่ได้รับการเผยแพร่ระดับชาติหรือนานาชาติตามเกณฑ์ กพอ. กำหนด	ผลงาน	270	121	สีแดง	จำนวนผลงานเชิงประจักษ์/ผลงานวิจัยทางวิชาการของนักศึกษาที่ได้รับการเผยแพร่ระดับชาติหรือนานาชาติตามเกณฑ์ กพอ. กำหนดเป็นผลงานระดับ จำนวน 116 ผลงาน ชาติและระดับนานาชาติ จำนวน 5 ผลงาน เอกสารแนบในระบบ SIS2075	กองพัฒนานักศึกษา
	จำแนกรายหน่วยงาน	แผน	ผล	ร้อยละ			
	คณะครุศาสตร์	50	14	28.00			
	คณะเทคโนโลยีการเกษตร	11	3	27.27			
	คณะเทคโนโลยีอุตสาหกรรม	16	4	25.00			
	คณะมนุษยศาสตร์และสังคมศาสตร์	51	35	68.63			
	คณะวิทยาการจัดการ	51	30	58.82			
	คณะวิทยาศาสตร์และเทคโนโลยี	31	5	16.13			
	คณะสาธารณสุขศาสตร์	30	18	60.00			
	วิทยาลัยนวัตกรรมการจัดการ	15	5	33.33			
	มรวอ. สระแก้ว	15	7	46.67			
	รวมทั้งสิ้น	270	121	44.81			
2074	1.4.1.1 จำนวนวิศวกรสังคมที่เกิดจากการบ่มเพาะของมหาวิทยาลัย	คน	295	1,206	สีเขียว	กิจกรรมอบรมทักษะ Soft Skills ด้วยกระบวนการวิศวกรสังคม 1. ระหว่างวันที่ 30-31 ธันวาคม พ.ศ. 2566 ณ ประชุมเพชรบุรีวิทยาลัยการณ 2 ชั้น 3 อาคารเรียนรวมสังคมศาสตร์ เรียนรวมสังคมศาสตร์ จำนวน 84 คน 2. ระหว่างวันที่ 10-12 มกราคม พ.ศ. 2567 ณ หอประชุมวไลยอลงกรณ์ รุ่นที่ 7 จำนวน 450 คน 3. ระหว่างวันที่ 24-26 มกราคม พ.ศ. 2567 ณ ประชุมเพชรบุรีวิทยาลัยการณ 2 ชั้น 3 อาคารเรียนรวมสังคมศาสตร์ เรียนรวมสังคมศาสตร์ รุ่นที่ 8 จำนวน 672 คน	กองพัฒนานักศึกษา

รหัส ตัวชี้วัด	ตัวชี้วัดโครงการ	หน่วยนับ	เป้าหมาย 2567	ผลการ ดำเนินการ	สถานะ ตัวชี้วัด	รายละเอียดผลการดำเนินการ	ผู้รายงานตัวชี้วัด
2133	1.4.1.2 จำนวนนวัตกรรมที่เกิดจากการพัฒนาของ วิศวกรสังคมที่นำไปแก้ไขปัญหาและก่อให้เกิดการ เปลี่ยนแปลงในชุมชนท้องถิ่น	ผลงาน	10	28	สีเขียว	เอกสารแนบในระบบ SIS2133	กองพัฒนานักศึกษา
2073	1.4.1.3 จำนวนผู้ประกอบการใหม่ (Startup) ที่เกิดจากการบ่มเพาะของมหาวิทยาลัย	ธุรกิจ	10	13	สีเขียว	เอกสารแนบในระบบ SIS2073	- กองพัฒนานักศึกษา - สถาบันวิจัยและพัฒนา
2072	1.4.1.4 จำนวนผู้ประกอบการที่ดำเนินการธุรกิจ ตามแผนธุรกิจได้จริง/ได้รับรางวัลจากการเป็น ผู้ประกอบการ	ราย	1	13	สีเขียว	เอกสารแนบในระบบ SIS2072	- สถาบันวิจัยและพัฒนา - กองพัฒนานักศึกษา
2071	1.4.2.1 ร้อยละของนักศึกษาที่สอบผ่านทักษะด้าน เทคโนโลยีดิจิทัล IC3 หรือICDL ต่อจำนวน นักศึกษาชั้นปีที่ 3 ทั้งหมด	ร้อยละ	90	42.86	สีแดง	สำนักวิทยบริการและเทคโนโลยีสารสนเทศ ได้ดำเนินการจัดกิจกรรมการทดสอบ ทักษะด้านเทคโนโลยีดิจิทัล ให้กับนักศึกษา ระดับปริญญาตรีชั้น – ศุภร์ ของ มหาวิทยาลัยเพื่อพัฒนาทักษะเทคโนโลยีดิจิทัล ประจำปีงบประมาณ 2567 รายละเอียดดังต่อไปนี้ - ครั้งที่ 1 วันที่ 7 และ 14 กุมภาพันธ์ 2567 จัดสอบทักษะด้านเทคโนโลยีดิจิทัล ICDL ประจำปีการศึกษา 2566 ให้กับนักศึกษาชั้นปีที่ 3 จำนวน 30 คน สอบผ่าน 6 คน - ครั้งที่ 2 วันที่ 11 กันยายน 2567 จัดสอบทักษะด้านเทคโนโลยีดิจิทัล รอบข้อสอบ คูขนาน ประจำปีการศึกษา 2567 ให้กับนักศึกษาชั้นปีที่ 3 จำนวน 54 คน สอบผ่าน 30 คน	สำนักวิทยบริการและเทคโนโลยีสารสนเทศ
	จำแนกรายหน่วยงาน	จำนวนนักศึกษา เข้าสอบ	จำนวน นักศึกษาผ่าน เกณฑ์	ร้อยละ			
	เทคโนโลยีการเกษตร	4	2	50.00			
	เทคโนโลยีอุตสาหกรรม	3		0.00			
	มนุษยศาสตร์และสังคมศาสตร์	58	31	53.45			
	วิทยาการจัดการ	8	1	12.50			
	วิทยาศาสตร์และเทคโนโลยี	3	1	33.33			
	สาธารณสุขศาสตร์	8	1	12.50			
	รวมทั้งสิ้น	84	36	42.86			
	1.4.2.2 ร้อยละของนักศึกษาที่สอบผ่านทักษะ ด้านภาษาอังกฤษ (CEFR หรือ เทียบเท่า) ต่อ จำนวนนักศึกษาชั้นปีสุดท้าย						สำนักส่งเสริมวิชาการและงานทะเบียน

รหัส ตัวชี้วัด	ตัวชี้วัดโครงการ	หน่วยนับ	เป้าหมาย 2567	ผลการ ดำเนินการ	สถานะ ตัวชี้วัด	รายละเอียดผลการดำเนินการ	ผู้รายงานตัวชี้วัด
2070	1.4.2.2.1 - B1 (ปริญญาตรี)	ร้อยละ	80	2.79	สีแดง	มีนักศึกษาสอบผ่านทักษะด้านภาษาอังกฤษ ระดับปริญญาตรีเต็มเวลา (จันทร์-ศุกร์) ชั้นปีสุดท้ายตั้งแต่ระดับ B1 ขึ้นไป จำนวน 29 คน (ระดับ B1 จำนวน 27 คน และระดับ B2 จำนวน 2 คน) คิดเป็นร้อยละ 2.79 จากจำนวนผู้เข้าสอบทั้งหมด จำนวน 1,040 คน และคิดเป็นร้อยละ 2.67 จากจำนวนนักศึกษา (คงอยู่) ทั้งหมด จำนวน 1,084 คนโดยแยกเป็นนักศึกษาคณะครุศาสตร์ มีนักศึกษาสอบผ่านทักษะด้านภาษาอังกฤษ ตั้งแต่ระดับ B1 ขึ้นไป จำนวน 12 คน (ระดับ B1 จำนวน 12 คน และระดับ B2 จำนวน - คน) คิดเป็นร้อยละ 3.48 จากจำนวนผู้เข้าสอบทั้งหมด จำนวน 345 คน และคิดเป็นร้อยละ 3.44 จากจำนวนนักศึกษา (คงอยู่) ทั้งหมด จำนวน 349 คน และนักศึกษาคณะอื่นๆ มีนักศึกษาสอบผ่านทักษะด้านภาษาอังกฤษตั้งแต่ระดับ B1 ขึ้นไป จำนวน 17 คน (ระดับ B1 จำนวน 15 คน และระดับ B2 จำนวน 2 คน) คิดเป็นร้อยละ 2.45 จากจำนวนผู้เข้าสอบทั้งหมด จำนวน 695 คน และคิดเป็นร้อยละ 2.31 จากจำนวนนักศึกษา (คงอยู่) ทั้งหมด จำนวน 735 คน เอกสารแนบในระบบ SIS2070	
2069	1.4.2.2.1 - B2 (บัณฑิตศึกษา)	ร้อยละ	80	69.44	สีเหลือง	มีนักศึกษาสอบผ่านทักษะด้านภาษาอังกฤษ ระดับบัณฑิตศึกษาชั้นปีสุดท้าย ตั้งแต่ระดับ B2 ขึ้นไป จำนวน 25 คน คิดเป็นร้อยละ 69.44 จากจำนวนผู้เข้าสอบทั้งหมด จำนวน 36 คน เอกสารแนบในระบบ SIS2069	
2068	1.4.3.1 จำนวนโครงการที่พัฒนา soft skill ให้กับนักศึกษา	โครงการ	15	42	สีเขียว	เอกสารแนบในระบบ SIS2068	กองพัฒนานักศึกษา
	จำแนกรายหน่วยงาน	แผน	ผล	ร้อยละ			
	คณะครุศาสตร์	1	2	100.00			
	คณะเทคโนโลยีการเกษตร	1	1	100.00			
	คณะเทคโนโลยีอุตสาหกรรม	1	1	100.00			
	คณะมนุษยศาสตร์และสังคมศาสตร์	1	1	100.00			
	คณะวิทยาการจัดการ	1	8	100.00			
	คณะวิทยาศาสตร์และเทคโนโลยี	1	5	100.00			
	คณะสาธารณสุขศาสตร์	1	4	100.00			

รหัส ตัวชี้วัด	ตัวชี้วัดโครงการ	หน่วยนับ	เป้าหมาย 2567	ผลการ ดำเนินการ	สถานะ ตัวชี้วัด	รายละเอียดผลการดำเนินการ	ผู้รายงานตัวชี้วัด
	วิทยาลัยนวัตกรรมการจัดการ	1	5	100.00			
	มรวอ. สระแก้ว	1	2	100.00			
	บัณฑิตวิทยาลัย	1	3	100.00			
	กองพัฒนานักศึกษา	2	5	100.00			
	สำนักวิทยบริการและเทคโนโลยีสารสนเทศ	1	1	100.00			
	ศูนย์ภาษา	2	4	100.00			
	รวมทั้งสิ้น	15	42	100.00			
2067	1.5.1.1 ร้อยละของอาจารย์ครุศาสตร์ที่ได้รับรางวัลเชิดชูเกียรติหรือได้รับรางวัลด้านการจัดการเรียนรู้และการฝึกหัดครู	ร้อยละ	15	8.06	สีส้ม	อาจารย์ครุศาสตร์ทั้งหมดจำนวน 62 คน ได้รับรางวัลเชิดชูเกียรติหรือได้รับรางวัลด้านการจัดการเรียนรู้และการฝึกหัดครู จำนวน 5 คน คิดเป็นร้อยละ 8.06 เอกสารแนบในระบบ SIS2067	คณะครุศาสตร์
2066	1.5.2.1 ร้อยละของนักศึกษาครูที่สอบผ่านทักษะด้านเทคโนโลยีดิจิทัล IC3 หรือ ICDL	ร้อยละ	90	83.07	สีเหลือง	สรุปผลการสอบทักษะด้านเทคโนโลยีดิจิทัล ปีงบประมาณ พ.ศ. 2567 ให้กับนักศึกษาชั้นปีที่ 3 ระดับปริญญาตรี จันทร – สุกรี คณะครุศาสตร์ จำนวน 254 คน มีผู้สอบผ่านทักษะด้านเทคโนโลยีดิจิทัล จำนวน 211 คน คิดเป็นร้อยละ 83.07 เอกสารแนบในระบบ SIS2066	สำนักวิทยบริการและเทคโนโลยีสารสนเทศ
2065	1.5.2.2 ร้อยละของนักศึกษาครูที่สอบผ่านทักษะด้านภาษาอังกฤษ (CEFR ระดับ B1 หรือเทียบเท่า)	ร้อยละ	80	3.48	สีแดง	นักศึกษาชั้นปีที่ 4 คณะครุศาสตร์ สอบผ่านทักษะด้านภาษาอังกฤษ ระดับปริญญาตรีเต็มเวลา (จันทร-สุกรี) ตั้งแต่ระดับ B1 ขึ้นไป จำนวน 12 คน (ระดับ B1 จำนวน 12 คน และระดับ B2 จำนวน - คน) คิดเป็นร้อยละ 3.48 จากจำนวนผู้เข้าสอบทั้งหมด จำนวน 345 คน และคิดเป็นร้อยละ 3.44 จากจำนวนนักศึกษา (คงอยู่) ทั้งหมด จำนวน 349 คน เอกสารแนบในระบบ SIS2065	สำนักส่งเสริมวิชาการและงานทะเบียน
2064	1.6.1.1 จำนวนนักศึกษาคงอยู่หลักสูตรปริญญาตรีและบัณฑิตศึกษา	คน	9,500	7,016	สีเหลือง	จำนวนนักศึกษาคงอยู่ จำนวน 7,016 คน จำแนกเป็นหลักสูตรปริญญาตรี จำนวน 6,455 คนและบัณฑิตศึกษา 561 คน ข้อมูล ณ วันที่ 26 พฤษภาคม 2567 เอกสารแนบในระบบ SIS2064	- สำนักส่งเสริมวิชาการและงานทะเบียน - บัณฑิตวิทยาลัย
	จำนวนรายหน่วยงาน	จำนวน(คน)					
	คณะครุศาสตร์	1,629					
	คณะมนุษยศาสตร์และสังคมศาสตร์	1,357					

รหัส ตัวชี้วัด	ตัวชี้วัดโครงการ	หน่วยนับ	เป้าหมาย 2567	ผลการ ดำเนินการ	สถานะ ตัวชี้วัด	รายละเอียดผลการดำเนินการ	ผู้รายงานตัวชี้วัด
	คณะวิทยาศาสตร์และเทคโนโลยี	679					
	คณะเทคโนโลยีการเกษตร	118					
	คณะเทคโนโลยีอุตสาหกรรม	480					
	คณะวิทยาการจัดการ	1,494					
	คณะสาธารณสุขศาสตร์	599					
	วิทยาลัยนวัตกรรมการจัดการ	257					
	มรวอ. สระแก้ว	403					
	รวมทั้งสิ้น	7,016					
2063	1.6.1.2 จำนวนหลักสูตรที่มีการปรับปรุงหรือพัฒนาหลักสูตรบูรณาการระหว่างศาสตร์ด้านวิทยาศาสตร์และด้านสังคมศาสตร์	หลักสูตร	4	0	สีแดง	เอกสารแนบในระบบ SIS2063	สำนักส่งเสริมวิชาการและงานทะเบียน
2062	1.6.1.3 ร้อยละของการเบิกใช้งบประมาณด้านวิชาการ	ร้อยละ	80	94.21	สีเขียว	จำนวนเงินด้านวิชาการ 43,093,118.00 บาท ไตรมาสที่ 1 เบิกจ่ายจำนวน 13,094,588.00 บาท ไตรมาสที่ 2 เบิกจ่ายจำนวน 6,25,153.00 บาท ไตรมาสที่ 3 เบิกจ่ายจำนวน 9,059,024 บาท ไตรมาสที่ 4 เบิกจ่ายจำนวน 12,173,207 บาท รวม 40,601,972.00 บาท คิดเป็นร้อยละ 94.21 เอกสารแนบในระบบ SIS2062	กองกลาง
2061	1.6.1.4 ร้อยละของบัณฑิตระดับปริญญาตรีที่ได้งานทำหรือประกอบอาชีพหลัง สำเร็จการศึกษาภายในระยะเวลา 1 ปี ในพื้นที่มหาวิทยาลัยรับผิดชอบ 350 กม. ต่อจำนวนบัณฑิตที่สำเร็จการศึกษาทั้งหมด	ร้อยละ	80	79.23	สีเหลือง	จำนวนบัณฑิตที่สำเร็จการศึกษาในพื้นที่มหาวิทยาลัยรับผิดชอบ 350 กม. จำนวน ทั้งสิ้น 443 คน มีงานทำภายในระยะเวลา 1 ปี จำนวน 351 คน คิดเป็นร้อยละ 79.23 ข้อมูล ณ วันที่ 16 กรกฎาคม 2567 เอกสารแนบในระบบ SIS2061	สำนักส่งเสริมวิชาการและงานทะเบียน

	สรุปผลจำนวนตัวชี้วัดยุทธศาสตร์ที่ 1 ทั้งหมด จำนวน	25	ตัวชี้วัด		
	ต่ำกว่าค่าเป้าหมายขั้นวิกฤต : ผลการดำเนินงานต่ำกว่าร้อยละ 50 ของค่าเป้าหมาย	8	ตัวชี้วัด	คิดเป็นร้อยละ	32.00
	ต่ำกว่าค่าเป้าหมายระดับเสี่ยง : ผลการดำเนินงานอยู่ในระหว่างร้อยละ 51-75 ของค่าเป้าหมาย	2	ตัวชี้วัด	คิดเป็นร้อยละ	8.00
	ต่ำกว่าค่าเป้าหมาย : ผลการดำเนินงานอยู่ในระหว่างร้อยละ 76-99 ของค่าเป้าหมาย	4	ตัวชี้วัด	คิดเป็นร้อยละ	16.00
	บรรลุค่าเป้าหมาย : ผลการดำเนินงานบรรลุค่าเป้าหมายร้อยละ 100	11	ตัวชี้วัด	คิดเป็นร้อยละ	44.00

ยุทธศาสตร์ที่ 2 ผลิตและเผยแพร่ผลงานวิจัยและนวัตกรรม งานวิชาการรับใช้สังคม และงานสร้างสรรค์ ที่ยอมรับและเกิดประโยชน์ต่อชุมชนและสังคม

รหัสตัวชี้วัด	ตัวชี้วัดโครงการ	หน่วยนับ	เป้าหมาย 2567	ผลการดำเนินการ	สถานะตัวชี้วัด	รายละเอียดผลการดำเนินการ	ผู้รายงานตัวชี้วัด
2095	2.1.1.1 จำนวนสัญญาหรือโครงการวิจัยที่ได้รับ การสนับสนุนจากหน่วยงานภาครัฐและภาคเอกชน ใน การแก้ไขปัญหา ความเหลื่อมล้ำ เสริมสร้าง พลังทางสังคมเพิ่มขีดความสามารถของชุมชนและ ท้องถิ่นในการพัฒนาตนเองและจัดการตนเอง	สัญญา/โครงการ	12	52	สีเขียว	ปีงบประมาณ พ.ศ. 2567 มีสัญญาหรือโครงการวิจัยที่ได้รับการสนับสนุนจากหน่วยงาน ภาครัฐและภาคเอกชนจำนวน 52 สัญญา/โครงการ แบ่งออกเป็น จำนวนเงินทุนสนับสนุนการวิจัยที่ตอบโจทย์การพัฒนาเชิงพื้นที่และเชิงประเด็น (ภายใน) จำนวน 9,541,300 บาท ประกอบด้วย 35 โครงการวิจัย (ข้อมูลจากสวพ. 31 ทุน, ข้อมูลจากคณะ 4 ทุน) ตามกรอบวิจัย 4 ด้าน ดังนี้ 1. ด้านอาหารเพื่อสุขภาพและผลผลิตเกษตรปลอดภัย จำนวน 12 โครงการ เป็นจำนวนเงิน 4,109,000 บาท 2. ด้านการพัฒนาเชิงพื้นที่และพัฒนาเมืองด้วยเศรษฐกิจสร้างสรรค์ จำนวน 12 โครงการ เป็นจำนวนเงิน 1,892,800 บาท 3. ด้านการจัดการสิ่งแวดล้อมและสุขภาวะชุมชน จำนวน 5 โครงการ เป็นจำนวนเงิน 2,515,000 บาท 4. ด้านการจัดการเรียนรู้การผลิตกำลังพลพื้นที่แห่งการเรียนรู้เพื่อการพัฒนาที่ยั่งยืน จำนวน 6 โครงการ เป็นจำนวนเงิน 1,024,500 บาท จำนวนเงินทุนสนับสนุนการวิจัยที่ตอบโจทย์การพัฒนาเชิงพื้นที่และเชิงประเด็น (ภายนอก) จำนวน 13,383,537.50 บาท ประกอบด้วย 17 (ข้อมูลจากสวพ. 11 ทุน, ข้อมูลจากคณะ 5 ทุน, ทุน ตปท 1 ทุน) โครงการวิจัย ตามกรอบวิจัย 4 ด้าน ดังนี้ 1. ด้านอาหารเพื่อสุขภาพและผลผลิตเกษตรปลอดภัย จำนวน 8 โครงการ เป็นจำนวนเงิน 10,308,805.50 บาท 2. ด้านการพัฒนาเชิงพื้นที่และพัฒนาเมืองด้วยเศรษฐกิจสร้างสรรค์ จำนวน 7 โครงการ เป็นจำนวนเงิน 2,370,000 บาท 3. ด้านการจัดการสิ่งแวดล้อมและสุขภาวะชุมชน จำนวน 1 โครงการ เป็นจำนวนเงิน 294,732 บาท	สถาบันวิจัยและพัฒนา
	จำแนกรายหน่วยงานที่ได้รับค่าเป้าหมาย	แผน	ผล	ร้อยละ			
	คณะครุศาสตร์	1	1	100.00			
	คณะมนุษยศาสตร์และสังคมศาสตร์	1	11	100.00			
	คณะวิทยาการจัดการ	1	7	100.00			
	คณะวิทยาศาสตร์และเทคโนโลยี	1	9	100.00			
	คณะเทคโนโลยีการเกษตร	1	2	100.00			
	คณะเทคโนโลยีอุตสาหกรรม	1	1	100.00			
	คณะสาธารณสุขศาสตร์	1	3	100.00			
	วิทยาลัยนวัตกรรมการจัดการ	1	8	100.00			
	มรภ.วไลยอลงกรณ์ฯ สระแก้ว	1	8	100.00			
	โรงเรียนสาธิตมรภ.วไลยอลงกรณ์ฯ	1	0	0.00			
	สถาบันวิจัยและพัฒนา	1	0	0.00			
	งานศึกษาทั่วไปและ สำนักส่งเสริมการเรียนรู้และบริการวิชาการ	1	2	100.00			

รหัส ตัวชี้วัด	ตัวชี้วัดโครงการ	หน่วยนับ	เป้าหมาย 2567	ผลการ ดำเนินการ	สถานะ ตัวชี้วัด	รายละเอียดผลการดำเนินการ	ผู้รายงานตัวชี้วัด
	รวม	12	52	100.00		4. ด้านการจัดการเรียนรู้การผลิตกำลังพลพื้นที่แห่งการเรียนรู้เพื่อการพัฒนาที่ยั่งยืน จำนวน 1 โครงการ เป็นจำนวนเงิน 410,000 บาท ข้อมูล ณ วันที่ 27 พฤศจิกายน 2567 เอกสารแนบในระบบ SIS2095	
2094	2.1.1.2 จำนวนผลงานวิจัยและนวัตกรรมที่ตอบ โจทย์การพัฒนาเชิงพื้นที่และเชิงประเด็น	ผลงาน	40	204	สีเขียว	ผลงานวิจัยและนวัตกรรมที่ตอบโจทย์การพัฒนา เชิงพื้นที่และเชิงประเด็น มีจำนวน 204 ผลงาน (ทุนวิจัย 52 ผลงาน, บทความ 132 ผลงาน, ทรัพย์สินทางปัญญา 20 ผลงาน) ประกอบไปด้วย 1. ด้านอาหารเพื่อสุขภาพและผลผลิตเกษตรปลอดภัย 75 ผลงาน 2. ด้านการพัฒนาเชิงพื้นที่และพัฒนาเมืองด้วยเศรษฐกิจสร้างสรรค์ 38 ผลงาน 3. ด้านการจัดการสิ่งแวดล้อมและสุขภาวะชุมชน 37 ผลงาน 4. ด้านการจัดการเรียนรู้การผลิตกำลังพลพื้นที่แห่งการเรียนรู้เพื่อการพัฒนาที่ยั่งยืน 54 ผลงาน ข้อมูล ณ วันที่ 27 พฤศจิกายน 2567 เอกสารแนบในระบบ SIS2094	สถาบันวิจัยและพัฒนา
	จำแนกรายหน่วยงานที่ได้รับค่าเป้าหมาย	แผน	ผล	ร้อยละ			
	คณะครุศาสตร์	4	23	100.00			
	คณะมนุษยศาสตร์และสังคมศาสตร์	4	27	100.00			
	คณะวิทยาการจัดการ	4	17	100.00			
	คณะวิทยาศาสตร์และเทคโนโลยี	4	60	100.00			
	คณะเทคโนโลยีการเกษตร	6	9	100.00			
	คณะเทคโนโลยีอุตสาหกรรม	4	0	100.00			
	คณะสาธารณสุขศาสตร์	4	22	100.00			
	วิทยาลัยนวัตกรรมการจัดการ	4	16	100.00			
	มรภ.วไลยอลงกรณ์ฯ สระแก้ว	2	13	100.00			
	โรงเรียนสาธิตมรภ.วไลยอลงกรณ์ฯ	2	0	0.00			
	งานศึกษาทั่วไปและ สำนักส่งเสริมการเรียนรู้และบริการวิชาการ	2	15	100.00			
	งานศูนย์ภาษา		2	100.00			
	รวมทั้งสิ้น	40	204	100.00			

รหัส ตัวชี้วัด	ตัวชี้วัดโครงการ	หน่วยนับ	เป้าหมาย 2567	ผลการ ดำเนินการ	สถานะ ตัวชี้วัด	รายละเอียดผลการดำเนินการ	ผู้รายงานตัวชี้วัด
2093	2.1.2.1 จำนวนนวัตกรรม สิ่งประดิษฐ์ องค์ความรู้ใหม่ที่เกิดจากความร่วมมือกับหน่วยงานภาครัฐ หรือเอกชนในการแก้ไขปัญหาชุมชน ท้องถิ่นโดยใช้กระบวนการวิจัย	ผลงาน	60	63	สีเขียว	จำนวนนวัตกรรม สิ่งประดิษฐ์ องค์ความรู้ใหม่ที่เกิดจากความร่วมมือกับหน่วยงานภาครัฐ หรือเอกชนในการแก้ไขปัญหาชุมชน ท้องถิ่นโดยใช้กระบวนการวิจัย จำนวน 63 ผลงาน ข้อมูล ณ วันที่ 10 ตุลาคม 2567 เอกสารแนบในระบบ SIS2093	สถาบันวิจัยและพัฒนา
	จำแนกรายหน่วยงานที่ได้รับค่าเป้าหมาย	แผน	ผล	ร้อยละ			
	คณะครุศาสตร์	6	5	83.33			
	คณะมนุษยศาสตร์และสังคมศาสตร์	8	7	87.50			
	คณะวิทยาการจัดการ	6	3	50.00			
	คณะวิทยาศาสตร์และเทคโนโลยี	8	20	100.00			
	คณะเทคโนโลยีการเกษตร	5	6	100.00			
	คณะเทคโนโลยีอุตสาหกรรม	6	5	83.33			
	คณะสาธารณสุขศาสตร์	6	1	16.67			
	วิทยาลัยนวัตกรรมการจัดการ	6	5	83.33			
	มรภ.วไลยอลงกรณ์ฯ สระแก้ว	12	7	58.33			
	โรงเรียนสาธิตมรภ.วไลยอลงกรณ์ฯ	1		0.00			
	สถาบันวิจัยและพัฒนา(1		0.00			
	งานศึกษาทั่วไป	3	2	66.67			
	งานศูนย์ภาษา		2	100.00			
	รวมทั้งสิ้น	68	63	92.65			

รหัส ตัวชี้วัด	ตัวชี้วัดโครงการ	หน่วยนับ	เป้าหมาย 2567	ผลการ ดำเนินการ	สถานะ ตัวชี้วัด	รายละเอียดผลการดำเนินการ	ผู้รายงานตัวชี้วัด
2092	2.2.1.1 ร้อยละผลงานวิจัยและนวัตกรรมตอบ โจทย์การพัฒนาเชิงพื้นที่และเชิงประเด็นที่ตีพิมพ์ เผยแพร่ในวารสารระดับชาติ/นานาชาติ/รายงาน สืบเนื่อง (proceeding)ต่อผลงานวิจัยทั้งหมด	ร้อยละ	70	90.41	สีเขียว	ผลงานวิจัยและนวัตกรรมที่ตอบโจทย์การพัฒนาเชิงพื้นที่และเชิงประเด็นที่ตีพิมพ์ เผยแพร่ในระดับชาติและนานาชาติต่อจำนวนผลงานวิจัยทั้งหมด 132 บทความ จาก ทั้งหมด 146 บทความ คิดเป็นร้อยละ 90.41 <ul style="list-style-type: none"> • ฐานข้อมูลระดับชาติ TCI กลุ่ม 1 จำนวน 46 บทความ • ฐานข้อมูลระดับชาติ TCI กลุ่ม 2 จำนวน 68 บทความ • ฐานข้อมูลระดับนานาชาติ Scopus จำนวน 16 บทความ โดยแยกการตอบโจทย์การพัฒนาเชิงพื้นที่และเชิงประเด็น แต่ละด้าน ดังนี้ 1. ด้านอาหารเพื่อสุขภาพและผลผลิตเกษตรปลอดภัย 41 บทความ 2. ด้านการพัฒนาเชิงพื้นที่และพัฒนาเมืองด้วยเศรษฐกิจสร้างสรรค์ 13 บทความ 3. ด้านการจัดการสิ่งแวดล้อมและสุขภาวะชุมชน 30 บทความ 4. ด้านการจัดการเรียนรู้การผลิตกำลังพลพื้นที่แห่งการเรียนรู้เพื่อการพัฒนาที่ยั่งยืน 48 บทความ ข้อมูล ณ วันที่ 27 พฤศจิกายน 2567 เอกสารแนบในระบบ SIS2092	สถาบันวิจัยและพัฒนา
2091	2.2.1.2 ร้อยละของจำนวนบทความวิจัยของ อาจารย์ที่ได้รับอ้างอิงจากฐานข้อมูลนานาชาติและ ระดับชาติตามเกณฑ์ ก.พ.อ ต่อจำนวนผลงานวิจัย ทั้งหมด	ร้อยละ	5	19.41	สีเขียว	จำนวนบทความวิจัยของอาจารย์ที่ได้รับอ้างอิงจากฐานข้อมูลนานาชาติและระดับชาติ ตามเกณฑ์ ก.พ.อ (ย้อนหลัง 5 ปี) จำนวน 111 ผลงาน ต่อจำนวนผลงานวิจัยทั้งหมด (TCI 1,TCI 2) 572 ผลงาน คิดเป็นร้อยละ 19.41 จำแนกเป็นรายปี ดังนี้ ปี 2563 มีจำนวน 75 ผลงาน ปี 2564 มีจำนวน 39 ผลงาน ปี 2565 มีจำนวน 126 ผลงาน ปี 2566 มีจำนวน 186 ผลงาน ปี 2567 มีจำนวน 146 ผลงาน ข้อมูล ณ วันที่ 27 พฤศจิกายน 2567 เอกสารแนบในระบบ SIS2091	สถาบันวิจัยและพัฒนา

รหัส ตัวชี้วัด	ตัวชี้วัดโครงการ	หน่วยนับ	เป้าหมาย 2567	ผลการ ดำเนินการ	สถานะ ตัวชี้วัด	รายละเอียดผลการดำเนินการ	ผู้รายงานตัวชี้วัด
2090	2.2.1.3 ร้อยละของงานวิจัยและนวัตกรรมการจัดการเรียนรู้ที่ได้รับการตีพิมพ์เผยแพร่ในระดับชาติหรือนานาชาติเพื่อยกระดับมาตรฐาน/ในการจัดการศึกษาขั้นพื้นฐาน/การฝึกหัดครูต่อจำนวนผลงานวิจัยที่ได้รับการตีพิมพ์เผยแพร่ของอาจารย์ทั้งหมด	ร้อยละ	25	67.12	สีเขียว	จำนวนงานวิจัยและนวัตกรรมการจัดการเรียนรู้ที่ได้รับการตีพิมพ์เผยแพร่ในระดับชาติหรือนานาชาติเพื่อยกระดับมาตรฐาน/ในการจัดการศึกษาขั้นพื้นฐาน/การฝึกหัดครูต่อจำนวนผลงานวิจัยที่ได้รับการตีพิมพ์เผยแพร่ (ครุศาสตร์+สาธิต+บัณฑิต) จำนวน 98 งาน ต่อจำนวนผลงานวิจัยที่ได้รับการตีพิมพ์เผยแพร่ของอาจารย์ทั้งหมด 146 ผลงาน คิดเป็นร้อยละ 67.12 ข้อมูล ณ วันที่ 11 ตุลาคม 2567 เอกสารแนบในระบบ SIS2090	สถาบันวิจัยและพัฒนา
2089	2.2.2.1 จำนวนรายได้ที่เกิดจากทรัพย์สินทางปัญญาที่ได้รับการต่อยอดเชิงพาณิชย์	บาท	5,000,000	0	สีแดง	ยังไม่มีรายได้ที่เกิดจากทรัพย์สินทางปัญญาที่ได้รับการต่อยอดเชิงพาณิชย์ ข้อมูล ณ วันที่ 11 ตุลาคม 2567 เอกสารแนบในระบบ SIS2089	สถาบันวิจัยและพัฒนา
2088	2.2.3.1 จำนวนการจัดประชุมวิชาการระดับชาติและระดับนานาชาติร่วมกับภาคีเครือข่ายตามเกณฑ์ กพอ.	ครั้ง	1	2	สีเขียว	การจัดประชุมวิชาการระดับชาติและนานาชาติร่วมกับภาคีเครือข่ายจำนวน 2 ครั้ง ระดับนานาชาติ คณะสาธารณสุขศาสตร์ 1. การประชุมวิชาการสุศึกษาแห่งชาติ ครั้งที่ 21 เรื่อง สังคมสูงวัย รอบรู้ ดุลยภาพแห่งการเปลี่ยนแปลง เพื่อการดำรงชีพออย่างมีคุณภาพและยั่งยืน ระหว่างวันที่ 16-17 พฤษภาคม 2567 ที่มหาวิทยาลัยเกริก กรุงเทพมหานคร เป็นการจัระหว่างสมาคมวิชาชีพสุศึกษา ร่วมกับสภาคณบดีคณะสาธารณสุขศาสตร์แห่งประเทศไทย กรมพัฒนาสังคมและสวัสดิการ กรมกิจการผู้สูงอายุ กระทรวงการพัฒนาสังคมและความมั่นคงของมนุษย์ มหาวิทยาลัยเกริก คณะสาธารณสุขศาสตร์ มหาวิทยาลัยบูรพา คณะสาธารณสุขศาสตร์ มหาวิทยาลัยราชภัฏวไลยอลงกรณ์ฯ กองสุศึกษากระทรวงสาธารณสุข ภาควิชาสุศึกษาและพฤติกรรมศาสตร์ คณะสาธารณสุขศาสตร์ มหาวิทยาลัยมหิดล และมูลนิธิสมจิตต์ สุพรรณพิสน สถาบันวิจัยและพัฒนา 2. งานประชุมวิชาการ ครั้งที่ 14 เนื่องในวันสหวิทยาการเรื่อง “ธรรมภิบาลกับการพัฒนาที่ยั่งยืน” วันศุกร์ที่ 31 พฤษภาคม 2567 ณ ห้องเพชรบุรีวิทยาลัยการณ 2 อาคารเรียนรวมสังคมศาสตร์ เป็นการจัระหว่างมหาวิทยาลัยราชภัฏวไลยอลงกรณ์ ในพระบรมราชูปถัมภ์ และสำนักงานราชบัณฑิตยสภา โดยคณะกรรมการสหวิทยาการเพื่อการวิจัยและพัฒนา	สถาบันวิจัยและพัฒนา

รหัส ตัวชี้วัด	ตัวชี้วัดโครงการ	หน่วยนับ	เป้าหมาย 2567	ผลการ ดำเนินการ	สถานะ ตัวชี้วัด	รายละเอียดผลการดำเนินการ	ผู้รายงานตัวชี้วัด
2088	2.2.3.1 จำนวนการจัดประชุมวิชาการระดับชาติ และระดับนานาชาติร่วมกับภาคีเครือข่ายตามเกณฑ์ กพอ.	ครั้ง	1	2	สีเขียว	<p>การจัดประชุมวิชาการระดับชาติและนานาชาติร่วมกับภาคีเครือข่ายจำนวน 2 ครั้ง</p> <p>ระดับนานาชาติ</p> <p>คณะสาธารณสุขศาสตร์</p> <p>1. การประชุมวิชาการสุศึกษาแห่งชาติ ครั้งที่ 21 เรื่อง สังคมสูงวัย รอบรู้ ดุลยภาพแห่ง การเปลี่ยนแปลง เพื่อการดำรงชีพออย่างมีคุณภาพและยั่งยืน ระหว่างวันที่ 16-17 พฤษภาคม 2567 ที่มหาวิทยาลัยเกริก กรุงเทพมหานคร เป็นการจัดระหว่างสมาคม วิชาชีพสุศึกษา ร่วมกับสภาคณบดีคณะสาธารณสุขศาสตร์แห่งประเทศไทย กรมพัฒนา สังคมและสวัสดิการ กรมกิจการผู้สูงอายุ กระทรวงการพัฒนาสังคมและความมั่นคงของ มนุษย์ มหาวิทยาลัยเกริก คณะสาธารณสุขศาสตร์ มหาวิทยาลัยบูรพา คณะสาธารณสุข ศาสตร์ มหาวิทยาลัยราชภัฏวไลยอลงกรณ์ฯ กองสุศึกษากระทรวงสาธารณสุข ภาควิชา สุศึกษาและพฤติกรรมศาสตร์ คณะสาธารณสุขศาสตร์ มหาวิทยาลัยมหิดล และมูลนิธิ สมจิตต์ สุพรรณทัศน์</p> <p>สถาบันวิจัยและพัฒนา</p> <p>2. งานประชุมวิชาการ ครั้งที่ 14 เนื่องในวันสหวิทยาการเรื่อง “ธรรมาภิบาลกับการ พัฒนาที่ยั่งยืน” วันศุกร์ที่ 31 พฤษภาคม 2567 ณ ห้องเพชรบุรีวิทยาลัยสงฆ์ 2 อาคาร เรียนรวมสังคมศาสตร์ เป็นการจัดระหว่างมหาวิทยาลัยราชภัฏวไลยอลงกรณ์ ในพระ บรมราชูปถัมภ์ และสำนักงานราชบัณฑิตยสภา โดยคณะกรรมการสหวิทยาการเพื่อการ วิจัยและพัฒนา</p>	สถาบันวิจัยและพัฒนา

รหัส ตัวชี้วัด	ตัวชี้วัดโครงการ	หน่วยนับ	เป้าหมาย 2567	ผลการ ดำเนินการ	สถานะ ตัวชี้วัด	รายละเอียดผลการดำเนินการ	ผู้รายงานตัวชี้วัด
2087	2.3.1.1 จำนวนผู้ประกอบการทางสังคม (Social Entrepreneur) ที่ได้รับการพัฒนาจากมหาวิทยาลัย	ราย	5	38	สีเขียว	ผู้ประกอบการทางสังคม (Social Entrepreneur) ที่ได้รับการพัฒนาจากมหาวิทยาลัย มีจำนวน 38 ราย ข้อมูล ณ วันที่ 11 ตุลาคม 2567 เอกสารแนบในระบบ SIS2087	สถาบันวิจัยและพัฒนา
2086	2.3.2.1 จำนวนผู้ประกอบการที่ได้รับการสนับสนุนจากกองทุนเริ่มต้นผู้ประกอบการ (Pre Seed Fund)	คน	5	0	สีแดง	ยังไม่มีผู้ประกอบการที่ได้รับการสนับสนุนจากกองทุนเริ่มต้นผู้ประกอบการ (Pre Seed Fund) - ดำเนินการจัดทำ (ร่าง) ประกาศจัดตั้งกองทุนเริ่มต้นผู้ประกอบการ (Pre Seed Fund) เรียบร้อยแล้ว - ดำเนินการจัดส่ง (ร่าง) ประกาศจัดตั้งกองทุนเริ่มต้นผู้ประกอบการ (Pre Seed Fund) จากผู้ทรงคุณวุฒิภายนอกตรวจสอบและให้ข้อเสนอแนะ - อยู่ระหว่างการปรับแก้ไขตามข้อเสนอของผู้ทรงคุณวุฒิ ข้อมูล ณ วันที่ 11 ตุลาคม 2567 เอกสารแนบในระบบ SIS2086	สถาบันวิจัยและพัฒนา
2085	2.3.3.1 ร้อยละของอาจารย์ที่ทำวิจัยต่อจำนวนอาจารย์ทั้งหมด	ร้อยละ	55	49.04	สีเหลือง	อาจารย์ที่ทำวิจัย จำนวน 205 ท่าน ต่อจำนวนอาจารย์ ทั้งหมด 418 ท่าน (ข้อมูล 10-9-67 จากงานบุคคล) คิดเป็นร้อยละ 54.07 ข้อมูล ณ วันที่ 28 พฤศจิกายน 2567 เอกสารแนบในระบบ SIS2085	สถาบันวิจัยและพัฒนา

	สรุปผลจำนวนตัวชี้วัดยุทธศาสตร์ที่ 2 ทั้งหมด จำนวน	11	ตัวชี้วัด		
	ต่ำกว่าค่าเป้าหมายขั้นวิกฤต : ผลการดำเนินงานต่ำกว่าร้อยละ 50 ของค่าเป้าหมาย	2	ตัวชี้วัด	คิดเป็นร้อยละ	18.18
	ต่ำกว่าค่าเป้าหมายระดับเสี่ยง : ผลการดำเนินงานอยู่ในระหว่างร้อยละ 51-75 ของค่าเป้าหมาย	0	ตัวชี้วัด	คิดเป็นร้อยละ	-
	ต่ำกว่าค่าเป้าหมาย : ผลการดำเนินงานอยู่ในระหว่างร้อยละ 76-99 ของค่าเป้าหมาย	1	ตัวชี้วัด	คิดเป็นร้อยละ	09.09
	บรรลุค่าเป้าหมาย : ผลการดำเนินงานบรรลุค่าเป้าหมายร้อยละ 100	8	ตัวชี้วัด	คิดเป็นร้อยละ	72.73
	ไม่มีการรายงานผลในระบบ	0	ตัวชี้วัด	คิดเป็นร้อยละ	-
	ยังไม่ถึงช่วงระยะเวลาการรายงาน	0	ตัวชี้วัด (ไม่นำมานับคำนวณ)		

ยุทธศาสตร์ที่ 3 บูรณาการความร่วมมือกับภาคีเครือข่ายในการสร้างพลังและหนุนเสริมขับเคลื่อนด้านเศรษฐกิจ สังคม การศึกษา และสิ่งแวดล้อม

รหัสตัวชี้วัด	ตัวชี้วัดโครงการ	หน่วยนับ	เป้าหมาย 2567	ผลการดำเนินการ	สถานะตัวชี้วัด	รายละเอียดผลการดำเนินการ	ผู้รายงานตัวชี้วัด
2106	3.1.1.1 จำนวนผลงานสร้างสรรค์ หรือนวัตกรรมหรือผลิตภัณฑ์ที่เกิดจากความร่วมมือกับหุ้นส่วนทางสังคมเพื่อพัฒนาชุมชนท้องถิ่น	ผลงาน	25	85	สีเขียว	จำนวนผลงานสร้างสรรค์ หรือนวัตกรรมหรือผลิตภัณฑ์ที่เกิดจากความร่วมมือกับหุ้นส่วนทางสังคมเพื่อพัฒนาชุมชนท้องถิ่น จำนวน 85 ผลงาน เอกสารแนบในระบบ SIS2106	สำนักส่งเสริมการเรียนรู้และบริการวิชาการ
2105	3.2.1.1 จำนวนโรงเรียนเครือข่ายที่มีแผนและกิจกรรมในการยกระดับการจัดการเรียนรู้ที่มีความเป็นเลิศ	โรงเรียน	50	77	สีเขียว	จำนวนโรงเรียนเครือข่ายที่มีแผนและกิจกรรมในการยกระดับการจัดการเรียนรู้ที่มีความเป็นเลิศ จำนวน 77 โรงเรียน เอกสารแนบในระบบ SIS2105	คณะครุศาสตร์
2104	3.2.1.2 จำนวนโรงเรียนต้นแบบประจำพื้นที่ในจ.ปทุมธานี และ จ.สระแก้ว	โรงเรียน	4	4	สีเขียว	จังหวัดสระแก้ว 1. โรงเรียนบ้านหนองแสง 2. โรงเรียนชุมชนบ้านโนนจิก 3. โรงเรียนบ้านท่าเกวียน 4. โรงเรียนบ้านนางาม เอกสารแนบในระบบ SIS2104	· คณะครุศาสตร์ · มรวอ.สระแก้ว
2103	3.2.2.1 ระดับความสำเร็จของการจัดตั้งโรงเรียนสาธิตในจังหวัดสระแก้วเพื่อเป็นศูนย์ปฏิบัติการและการวิจัยโรงเรียนในท้องถิ่นสู่ระดับสากล	ระดับ	3	0	สีแดง	ต่อเนื่องจากปีงบประมาณ 2566 ยังคงมีผลการดำเนินการระดับความสำเร็จของการจัดตั้งโรงเรียนสาธิตในจังหวัดสระแก้วเพื่อเป็นศูนย์ปฏิบัติการและการวิจัยโรงเรียนในท้องถิ่นสู่ระดับสากล อยู่ระหว่างดำเนินการนำเสนอคณะกรรมการสภามหาวิทยาลัย เอกสารแนบในระบบ SIS2103	· มรวอ.สระแก้ว · คณะครุศาสตร์
2102	3.3.1.1 จำนวนผลงานเชิงประจักษ์ในการพัฒนาพื้นที่แบบบูรณาการตามโมเดลการพัฒนาเศรษฐกิจแบบ BCG Economy	ผลงาน	15	85	สีเขียว	เกิดผลงานเชิงประจักษ์ในการพัฒนาพื้นที่แบบบูรณาการตามโมเดลการพัฒนาเศรษฐกิจแบบ BCG Economy จำนวน 85 ผลิตภัณฑ์ (นับจริงในระบบ 70) เอกสารแนบในระบบ SIS2102	สำนักส่งเสริมการเรียนรู้และบริการวิชาการ
2101	3.4.1.1 จำนวนผลงานหรือนวัตกรรมจากการทำนุบำรุงศิลปะและวัฒนธรรม อนุรักษ์และฟื้นฟูมรดกวัฒนธรรมที่ก่อให้เกิดมูลค่าเพิ่มทางเศรษฐกิจ	ผลงาน	15	12	สีเหลือง	จำนวนผลงานหรือนวัตกรรมจากการทำนุบำรุงศิลปะและวัฒนธรรม อนุรักษ์และฟื้นฟูมรดกวัฒนธรรมที่ก่อให้เกิดมูลค่าเพิ่มทางเศรษฐกิจ จำนวน 12 ผลงาน เอกสารแนบในระบบ SIS2101	กองพัฒนานักศึกษา

รหัส ตัวชี้วัด	ตัวชี้วัดโครงการ	หน่วยนับ	เป้าหมาย 2567	ผลการ ดำเนินการ	สถานะ ตัวชี้วัด	รายละเอียดผลการดำเนินการ	ผู้รายงานตัวชี้วัด
	จำแนกรายหน่วยงาน	แผน	ผล	ร้อยละ			
	คณะครุศาสตร์	2	1	50.00			
	คณะมนุษยศาสตร์และสังคมศาสตร์	2	0	0.00			
	คณะวิทยาการจัดการ	2	0	0.00			
	คณะวิทยาศาสตร์และเทคโนโลยี	2	2	100.00			
	คณะเทคโนโลยีการเกษตร	2	0	0.00			
	คณะเทคโนโลยีอุตสาหกรรม	2	0	0.00			
	คณะสาธารณสุขศาสตร์	2	0	100.00			
	วิทยาลัยนวัตกรรมการจัดการ	2	0	100.00			
	มรวอ. สระแก้ว	2	2	100.00			
	งานศิลปวัฒนธรรม	2	7	100.00			
	รวมทั้งสิ้น	20	12	60.00			
2100	3.5.1.1 จำนวนเงินรายได้ที่เกิดจากการส่งเสริมให้มหาวิทยาลัยเป็นขั้วความเจริญเศรษฐกิจเชิงพื้นที่วิจัยพัฒนานวัตกรรมการบริการวิชาการเพื่อพัฒนาสินค้าชุมชนท้องถิ่น	บาท	6,000,000	533,087	สีแดง	รายได้ที่เกิดจากการส่งเสริมให้มหาวิทยาลัยเป็นขั้วความเจริญเศรษฐกิจเชิงพื้นที่วิจัยพัฒนานวัตกรรมการบริการวิชาการเพื่อพัฒนาสินค้าชุมชนท้องถิ่น จำนวน 533,087 บาท เอกสารแนบในระบบ SIS2100	สำนักส่งเสริมการเรียนรู้และบริการวิชาการ
2099	3.5.2.1 จำนวนเครือข่ายใหม่ที่เข้าร่วมกิจกรรมงานสวนพฤกษศาสตร์โรงเรียนหรืองานฐานทรัพยากรท้องถิ่น	เครือข่าย	4	4	สีเขียว	จำนวนเครือข่ายใหม่ที่เข้าร่วมกิจกรรมงานสวนพฤกษศาสตร์โรงเรียนหรืองานฐานทรัพยากรท้องถิ่นจำนวน 4 หน่วยงาน 1. โรงเรียนราชประชาสามาสัย ฝ่ายมัธยม รัชดาภิเษกในพระบรมราชูปถัมภ์ 2. วิทยาลัยเทคนิคฉะเชิงเทรา 3. อบต.ตาหลังโน อ.วังน้ำเย็น จ.สระแก้ว 4. อบต.พีชอุดม เอกสารแนบในระบบ SIS2099	สำนักส่งเสริมการเรียนรู้และบริการวิชาการ

รหัส ตัวชี้วัด	ตัวชี้วัดโครงการ	หน่วยนับ	เป้าหมาย 2567	ผลการ ดำเนินการ	สถานะ ตัวชี้วัด	รายละเอียดผลการดำเนินการ	ผู้รายงานตัวชี้วัด
2098	3.5.2.2 จำนวนหน่วยงานที่เป็นศูนย์ประสานงาน อพ.สธ.-มรวอ. มีส่วนผลักดันให้เข้าร่วมสนองโครงการ อพ.สธ.	หน่วย	3	3	สีเขียว	หน่วยงานเข้าร่วมสนองโครงการ อพ.สธ. เป็นศูนย์ประสานงานอพ.สธ.-มรวอ. มีส่วน ผลักดันให้เข้าร่วมสนองโครงการ อพ.สธ. จำนวน 3 หน่วยงาน 1. เทศบาลตำบลพระแท่นลำพระยา 2. องค์การบริหารส่วนตำบลโคกขาม 3. งานฐานทรัพยากรท้องถิ่น เอกสารแนบในระบบ SIS2098	สำนักส่งเสริมการเรียนรู้และบริการวิชาการ
2097	3.6.1.1 จำนวนผลงานเชิงประจักษ์หรือนวัตกรรม ที่เกิดจากการเรียนรู้เชิงปฏิบัติการทางสังคม (Social Lab)	ผลงาน	7	28	สีเขียว	จำนวนผลงานเชิงประจักษ์หรือนวัตกรรมที่เกิดจากการเรียนรู้เชิงปฏิบัติการทางสังคม (Social Lab)จำนวน 28 ผลงาน เอกสารแนบในระบบ SIS2033	กองพัฒนานักศึกษา
2096	3.6.1.2 จำนวนโครงการบริการวิชาการที่มีการต่อ ยอดสู่ผลงานวิจัยรับใช้สังคม	ผลงาน	3	9	สีแดง	โครงการบริการวิชาการที่มีการต่อยอดสู่ผลงานวิจัยรับใช้สังคม จำนวน 9 ผลงาน เอกสารแนบในระบบ SIS2096	สถาบันวิจัยและพัฒนา
	จำแนกรายหน่วยงาน	แผน	ผล	ร้อยละ			
	คณะเทคโนโลยีการเกษตร	1		0.00			
	คณะเทคโนโลยีอุตสาหกรรม	1		0.00			
	คณะมนุษยศาสตร์และสังคมศาสตร์	1		0.00			
	คณะวิทยาการจัดการ	1		0.00			
	คณะวิทยาศาสตร์และเทคโนโลยี	1		0.00			
	คณะสาธารณสุขศาสตร์	1		0.00			
	คณะครุศาสตร์	1	8	100.00			
	วิทยาลัยนวัตกรรมการจัดการ	1		0.00			
	มรวอ. สระแก้ว	1	1	100.00			
	สำนักส่งเสริมการเรียนรู้และบริการวิชาการ	1		0.00			
	รวมทั้งสิ้น	10	9	90.00			

สรุปผลจำนวนตัวชี้วัดยุทธศาสตร์ที่ 3 ทั้งหมด จำนวน	11	ตัวชี้วัด		
ต่ำกว่าค่าเป้าหมายขั้นวิกฤต : ผลการดำเนินงานต่ำกว่าร้อยละ 50 ของค่าเป้าหมาย	3	ตัวชี้วัด	คิดเป็นร้อยละ	27.27
ต่ำกว่าค่าเป้าหมายระดับเสี่ยง : ผลการดำเนินงานอยู่ในระหว่างร้อยละ 51-75 ของค่าเป้าหมาย	0	ตัวชี้วัด	คิดเป็นร้อยละ	-
ต่ำกว่าค่าเป้าหมาย : ผลการดำเนินงานอยู่ในระหว่างร้อยละ 76-99 ของค่าเป้าหมาย	1	ตัวชี้วัด	คิดเป็นร้อยละ	9.09
บรรลุค่าเป้าหมาย : ผลการดำเนินงานบรรลุค่าเป้าหมายร้อยละ 100	7	ตัวชี้วัด	คิดเป็นร้อยละ	63.63
ไม่มีการรายงานผลในระบบ	0	ตัวชี้วัด	คิดเป็นร้อยละ	-
ยังไม่ถึงช่วงระยะเวลาการรายงาน	0	ตัวชี้วัด (ไม่นำมานับคำนวณ)		

ยุทธศาสตร์ที่ 4 พัฒนาระบบบริหารจัดการบนหลักธรรมาภิบาล และความเป็นดิจิทัลเพื่อมุ่งสู่ความเป็นเลิศได้มาตรฐานในระดับสากลและตอบสนองเป้าหมายการพัฒนาที่ยั่งยืน

รหัส ตัวชี้วัด	ตัวชี้วัดโครงการ	หน่วยนับ	เป้าหมาย 2567	ผลการ ดำเนินการ	สถานะ ตัวชี้วัด	รายละเอียดผลการดำเนินการ	ผู้รายงานตัวชี้วัด
2125	4.1.1.1 ร้อยละของคณะ/วิทยาลัยที่มีผลการประเมินตามเกณฑ์คุณภาพการศึกษาเพื่อการดำเนินการที่เป็นเลิศ (EdPEX) ไม่ต่ำกว่า 200 คะแนน	ร้อยละ	70	25	สีแดง	มหาวิทยาลัยได้รับการตรวจประเมินตามเกณฑ์คุณภาพการศึกษา เพื่อการดำเนินการที่เป็นเลิศ (EdPEX) ระหว่างวันที่ 9-25 สิงหาคม 2567 มีคณะ จำนวน 7 คณะ และ 1 วิทยาลัย จากการตรวจประเมินฯ มี 2 คณะได้คะแนนไม่ต่ำกว่า 200 คิดเป็นร้อยละ 25 ได้แก่ คณะวิทยาศาสตร์และเทคโนโลยี (209 คะแนน) คณะสาธารณสุขศาสตร์ (213 คะแนน)	งานมาตรฐานจัดการคุณภาพ
2126	4.1.1.2 ร้อยละของหลักสูตรที่เข้ารับการประเมิน AUN-QA	ร้อยละ	20	6.49	สีแดง	ปีการศึกษา 2566 มหาวิทยาลัยราชภัฏวไลยอลงกรณ์ ในพระบรมราชูปถัมภ์ มีหลักสูตรที่ได้รับการตรวจประเมินคุณภาพการศึกษาภายใน จากคณะกรรมการตรวจประเมินฯ ในช่วงเดือนมิถุนายน-สิงหาคม 2567 จำนวนทั้งหมด 77 หลักสูตร โดยมีการตรวจประเมินตามเกณฑ์ AUN-QA Version 4.0 (ASEAN University Network Quality Assurance) จำนวน 5 หลักสูตร คิดเป็นร้อยละ 6.49 จากจำนวนหลักสูตรทั้งหมด เอกสารแนบในระบบ SIS2126	งานมาตรฐานจัดการคุณภาพ

รหัส ตัวชี้วัด	ตัวชี้วัดโครงการ	หน่วยนับ	เป้าหมาย 2567	ผลการ ดำเนินการ	สถานะ ตัวชี้วัด	รายละเอียดผลการดำเนินการ	ผู้รายงานตัวชี้วัด										
2127	4.1.2.1 ผลการจัดอันดับมหาวิทยาลัย Times Higher Education (THE) (SDG 1)	อันดับ	5	4*	สีเขียว	<p>มหาวิทยาลัยราชภัฏวไลยอลงกรณ์ฯ ได้อันดับ 4* ของกลุ่มราชภัฏ 401-600 ของโลก โดยมีมหาวิทยาลัยราชภัฏร่วม อันดับ 4* ดังนี้</p> <table border="0"> <tr> <td>1.มหาวิทยาลัยราชภัฏบุรีรัมย์</td> <td>6.มหาวิทยาลัยราชภัฏภูเก็ต</td> </tr> <tr> <td>2.มหาวิทยาลัยราชภัฏกำแพงเพชร</td> <td>7.มหาวิทยาลัยราชภัฏร้อยเอ็ด</td> </tr> <tr> <td>3.มหาวิทยาลัยราชภัฏกาญจนบุรี</td> <td>8.มหาวิทยาลัยราชภัฏเทพสตรี</td> </tr> <tr> <td>4.มหาวิทยาลัยราชภัฏหมู่บ้านจอมบึง</td> <td>9.มหาวิทยาลัยราชภัฏอุดรธานี</td> </tr> <tr> <td>5.มหาวิทยาลัยราชภัฏพระนครศรีอยุธยา</td> <td>10.มหาวิทยาลัยราชภัฏอุตรดิตถ์</td> </tr> </table> <p>อันดับ 1 ของมหาวิทยาลัยราชภัฏ คือ มหาวิทยาลัยราชภัฏบ้านสมเด็จเจ้าพระยา ได้ 201-300 ของระดับโลก</p> <p>ข้อเสนอแนะ</p> <ol style="list-style-type: none"> 1. เพิ่มงานวิจัยเกี่ยวกับการจัดความยากจน และมี partnership จากประเทศยากจน 2. ส่งเสริมการให้ความรู้กับสังคมเกี่ยวกับเป้าหมายการพัฒนาที่ยั่งยืน 3. ให้ความช่วยเหลือนักศึกษาที่มีรายได้น้อย ทั้งด้านทุนและชีวิตความเป็นอยู่ 	1.มหาวิทยาลัยราชภัฏบุรีรัมย์	6.มหาวิทยาลัยราชภัฏภูเก็ต	2.มหาวิทยาลัยราชภัฏกำแพงเพชร	7.มหาวิทยาลัยราชภัฏร้อยเอ็ด	3.มหาวิทยาลัยราชภัฏกาญจนบุรี	8.มหาวิทยาลัยราชภัฏเทพสตรี	4.มหาวิทยาลัยราชภัฏหมู่บ้านจอมบึง	9.มหาวิทยาลัยราชภัฏอุดรธานี	5.มหาวิทยาลัยราชภัฏพระนครศรีอยุธยา	10.มหาวิทยาลัยราชภัฏอุตรดิตถ์	งานมาตรฐานจัดการคุณภาพ
1.มหาวิทยาลัยราชภัฏบุรีรัมย์	6.มหาวิทยาลัยราชภัฏภูเก็ต																
2.มหาวิทยาลัยราชภัฏกำแพงเพชร	7.มหาวิทยาลัยราชภัฏร้อยเอ็ด																
3.มหาวิทยาลัยราชภัฏกาญจนบุรี	8.มหาวิทยาลัยราชภัฏเทพสตรี																
4.มหาวิทยาลัยราชภัฏหมู่บ้านจอมบึง	9.มหาวิทยาลัยราชภัฏอุดรธานี																
5.มหาวิทยาลัยราชภัฏพระนครศรีอยุธยา	10.มหาวิทยาลัยราชภัฏอุตรดิตถ์																

รหัส ตัวชี้วัด	ตัวชี้วัดโครงการ	หน่วยนับ	เป้าหมาย 2567	ผลการ ดำเนินการ	สถานะ ตัวชี้วัด	รายละเอียดผลการดำเนินการ	ผู้รายงานตัวชี้วัด
2128	4.1.2.2 ผลการจัดอันดับมหาวิทยาลัย Times Higher Education (THE) (SDG 4)	อันดับ	5	5*	สีเขียว	มหาวิทยาลัยราชภัฏวไลยอลงกรณ์ฯได้อันดับ 5* ของกลุ่มราชภัฏ 401-600 ของโลก โดยมีมหาวิทยาลัยราชภัฏร่วม อันดับ 5* ดังนี้ 1.มหาวิทยาลัยราชภัฏธนบุรี 2.มหาวิทยาลัยราชภัฏลำปาง 3.มหาวิทยาลัยราชภัฏเลย 4.มหาวิทยาลัยราชภัฏเพชรบุรี 5.มหาวิทยาลัยราชภัฏยะลา ข้อเสนอแนะ 1. เพิ่มงานวิจัยเกี่ยวกับการศึกษาปฐมวัยและการเรียนรู้ตลอดชีวิต 2. ส่งเสริมการให้ความรู้การวัดผลกิจกรรมเรียนรู้ตลอดชีวิต ช่วยให้ผู้ด้อยโอกาสเข้าถึงความรู้โดยไม่มีค่าใช้จ่าย/เปิดให้ประชาชนทั่วไปฝึกอบรม/หลักสูตรการศึกษา/ ส่งเสริมการเรียนรู้ผู้ด้อยโอกาส/นโยบายสนับสนุนการเข้าถึงการเรียนรู้ตลอดชีวิต 3. เพิ่มสัดส่วนนักศึกษาทุนแรกของครอบครัวทั้งตรี โท เอก	งานมาตรฐานจัดการคุณภาพ
2129	4.1.2.3 ผลการจัดอันดับมหาวิทยาลัย Times Higher Education (THE) (SDG 12)	อันดับ	5	3*	สีเขียว	มหาวิทยาลัยราชภัฏวไลยอลงกรณ์ฯได้อันดับ 3* ของกลุ่มราชภัฏ 401-600 ของโลก โดยมีมหาวิทยาลัยราชภัฏร่วม อันดับ 3* ดังนี้ 1.มหาวิทยาลัยราชภัฏสวนสุนันทา 2.มหาวิทยาลัยราชภัฏนครราชสีมา 3.มหาวิทยาลัยราชภัฏกำแพงเพชร อันดับ 1 ของมหาวิทยาลัยราชภัฏ คือ มรภ.นครปฐม ได้ 301-400 ของระดับโลก ข้อเสนอแนะ 1. เพิ่มงานวิจัยเกี่ยวกับการผลิตและบริโภคอย่างมีความรับผิดชอบ 2. ส่งเสริมนโยบาย การจัดซื้ออาหารและวัสดุอุปกรณ์อย่างมีจริยธรรม/การจัดของเสียวัสดุอันตราย/นโยบายการกำจัดด้วยการฝังกลบ/การลดใช้พลาสติก/การใช้ผลิตภัณฑ์แบบใช้แล้วทิ้งมีการลดและมีการกำหนดนโยบาย/ การลดของเสียที่ครอบคลุมซัพพลายเออร์ 3. การมีระบบจัดเก็บข้อมูลปริมาณขยะทุกประเภททั้งมหาวิทยาลัย	งานมาตรฐานจัดการคุณภาพ

รหัส ตัวชี้วัด	ตัวชี้วัดโครงการ	หน่วยนับ	เป้าหมาย 2567	ผลการ ดำเนินการ	สถานะ ตัวชี้วัด	รายละเอียดผลการดำเนินการ	ผู้รายงานตัวชี้วัด
2130	4.1.3.1 ค่าเฉลี่ยความผูกพันของบุคลากรที่มีต่อมหาวิทยาลัย	ค่าเฉลี่ย	4.51	3.80	สีเหลือง	งานบริหารงานบุคคล ได้ทำการประเมินความพึงพอใจของบุคลากรต่อสภาพแวดล้อมในการทำงานประจำปีงบประมาณ 2567 โดยเก็บข้อมูลจากคณาจารย์และบุคลากร สังกัดคณะวิชา/หน่วยงานภายในมหาวิทยาลัยราชภัฏวไลยอลงกรณ์ ในพระบรมราชูปถัมภ์ ประจำปีงบประมาณ 2567 (รอบที่ 1) ตั้งแต่วันที่ 8 – 29 กุมภาพันธ์ 2567 โดยสอบถาม บุคลากรทุกระดับ ได้แก่ ผู้บริหาร บุคลากรสายวิชาการ บุคลากรสายสนับสนุนทั้งบุคลากรประจำสำนักงาน เจ้าหน้าที่และคนงาน มีผู้ตอบแบบสอบถามจำนวน 234 คน จำแนกเป็นบุคลากรสายวิชาการจำนวน 129 คน และเป็นบุคลากรสายสนับสนุน จำนวน 105 คน โดยมีผลการประเมินสรุปได้ 3.80 ซึ่งจากการเก็บข้อมูลทั้ง 3 ด้านเรียงตามลำดับดังนี้ ด้านความภาคภูมิใจและจงรักภักดีต่อองค์กร และด้านความพยายามทุ่มเทปฏิบัติงานเพื่อให้บรรลุวัตถุประสงค์ขององค์กร มีค่าเฉลี่ยเท่ากับอยู่ที่ 3.44 อยู่ในระดับมาก รองลงมาด้านการดำรงสมาชิกภาพและเป็นส่วนหนึ่งขององค์กร มีค่าเฉลี่ย 3.32 อยู่ในระดับปานกลาง	กองกลาง
2131	4.1.3.2 ร้อยละของการเบิกจ่ายงบประมาณด้านบุคลากร	ร้อยละ	90	95.45	สีเขียว	1. จำนวนเงินงบประมาณด้านบุคลากรที่เบิกจ่ายจริง 332,914,780 บาท 2. จำนวนเงินงบประมาณทั้งหมดตามแผนงานด้านบุคลากร 348,756,900 บาท $\frac{332,914,780}{348,756,900} \times 100 = 95.45$ คิดเป็นร้อยละ 95.45	กองกลาง

รหัส ตัวชี้วัด	ตัวชี้วัดโครงการ	หน่วยนับ	เป้าหมาย 2567	ผลการ ดำเนินการ	สถานะ ตัวชี้วัด	รายละเอียดผลการดำเนินการ	ผู้รายงานตัวชี้วัด
2107	4.1.4.1 ค่าเฉลี่ยความพึงพอใจของผู้มีส่วนได้ส่วนเสียตามพันธกิจมหาวิทยาลัย	ค่าเฉลี่ย	4.51	4.53	สีเขียว	จากผลการสำรวจความพึงพอใจของผู้มีส่วนได้เสีย 4 กลุ่ม พบว่า มีผู้ตอบแบบสำรวจทั้งสิ้น จำนวน 309 คน แยกเป็น ผู้ปกครองนักศึกษา จำนวน 30 คน ผู้ใช้บัณฑิต จำนวน 18 คน ศิษย์เก่า จำนวน 160 คน และ ประชาชนในพื้นที่ที่มหาวิทยาลัยให้บริการ จำนวน 101 คน พบว่า ค่าเฉลี่ยความพึงพอใจของผู้มีส่วนได้เสียตาม พันธกิจของมหาวิทยาลัย ในภาพรวมอยู่ในระดับ มากที่สุด มีค่าเฉลี่ย 4.53 เมื่อพิจารณาเป็นรายด้าน พบว่า ความพึงพอใจด้านการทำนุบำรุงศิลปวัฒนธรรม มีค่าเฉลี่ยมากที่สุดคือ 4.58 รองลงมาได้แก่ ด้านการบริการวิชาการ ค่าเฉลี่ย 4.53 ด้านการจัดการเรียนการสอน ค่าเฉลี่ย 4.52 และด้านการวิจัย มี ค่าเฉลี่ยน้อยที่สุดคือ 4.48 ข้อมูล ณ วันที่	กองกลาง
2123	4.1.5.1 จำนวนนวัตกรรมหรือเทคโนโลยีการบริหารจัดการที่นำมาใช้ในการเพิ่มความสามารถให้กับอาจารย์ บุคลากรและผู้มีส่วนได้ส่วนเสีย	นวัตกรรม	7	11	สีเขียว	จำนวนนวัตกรรมหรือเทคโนโลยีการบริหารจัดการที่นำมาใช้ในการเพิ่มความสามารถให้กับอาจารย์ บุคลากรและผู้มีส่วนได้ส่วนเสีย จำนวน 11 นวัตกรรม	กองกลาง
2122	4.1.6.1 ร้อยละอาจารย์ประจำชาวต่างชาติ ต่ออาจารย์ประจำสถาบันทั้งหมด	ร้อยละ	7	1.67	สีแดง	ร้อยละอาจารย์ประจำชาวต่างชาติ ต่ออาจารย์ประจำสถาบันทั้งหมด ร้อยละ 1.67 1. จำนวนอาจารย์ประจำชาวต่างชาติ 7 คน 2. จำนวนอาจารย์ประจำทั้งหมด 417 คน	กองกลาง
2121	4.1.6.2 ร้อยละของอาจารย์ที่มีคุณวุฒิปริญญาเอก	ร้อยละ	44	43.40	สีเหลือง	ร้อยละของอาจารย์ที่มีคุณวุฒิปริญญาเอก ร้อยละ 43.40 1. จำนวนอาจารย์ประจำที่มีคุณวุฒิปริญญาเอก 181 คน 2. จำนวนอาจารย์ประจำทั้งหมด 417 คน	กองกลาง
2120	4.1.6.3 ร้อยละของอาจารย์ที่ดำรงตำแหน่งทางวิชาการ	ร้อยละ	54	44.60	สีเหลือง	ร้อยละของอาจารย์ที่ดำรงตำแหน่งทางวิชาการ ร้อยละ 44.60 1. จำนวนอาจารย์ที่ดำรงตำแหน่งทางวิชาการ 186 คน 2. จำนวนอาจารย์ประจำของมหาวิทยาลัย 417 คน	กองกลาง

รหัส ตัวชี้วัด	ตัวชี้วัดโครงการ	หน่วยนับ	เป้าหมาย 2567	ผลการ ดำเนินการ	สถานะ ตัวชี้วัด	รายละเอียดผลการดำเนินการ	ผู้รายงานตัวชี้วัด
2119	4.2.1.1 ระดับความสำเร็จการปรับปรุงแก้ไขข้อบังคับ กฎ ระเบียบที่เกี่ยวกับการปฏิบัติงานให้ตอบสนองต่อ การเป็นมหาวิทยาลัยเพื่อการพัฒนาชุมชนท้องถิ่น	ระดับ	4	4	สีเขียว	<p>ระดับ 1 ศึกษาปัญหาอุปสรรคในการใช้เพื่อปรับปรุงแก้ไขข้อบังคับ กฎ ระเบียบ ที่เกี่ยวกับการปฏิบัติงานให้ตอบสนองต่อการเป็นมหาวิทยาลัยเพื่อการพัฒนา ชุมชนท้องถิ่น</p> <p><u>ผลการดำเนินงาน</u> งานนิติการ กองกลาง สำนักงานอธิการบดี และหน่วยงานที่เกี่ยวข้อง ศึกษา วิเคราะห์ทบทวนกฎหมาย กฎ ระเบียบ และข้อบังคับ ที่ต้องดำเนินการตาม พระราชบัญญัติมหาวิทยาลัยราชภัฏ พ.ศ. 2547 พระราชบัญญัติการอุดมศึกษา พ.ศ. 2562 พระราชบัญญัติมาตรฐานทางจริยธรรม พ.ศ. 2562 ประกาศกระทรวงการ อุดมศึกษา วิทยาศาสตร์ วิจัยและนวัตกรรม เรื่อง แนวปฏิบัติตามหลักธรรมาภิบาล ในสถาบันอุดมศึกษา พ.ศ. 2564 และที่แก้ไขเพิ่มเติม (ฉบับที่ 2) พ.ศ. 2565 และ ประกาศกระทรวง เรื่อง แนวปฏิบัติตามหลักความรับผิดชอบต่อสังคม หลักเสรีภาพ ทางวิชาการ หลักความเป็นอิสระ และหลักความเสมอภาค พ.ศ. 2564 และที่แก้ไข เพิ่มเติม (ฉบับที่ 2) พ.ศ. 2565</p> <p>ระดับ 2 รับฟังความคิดเห็นจากผู้มีส่วนได้เสียเพื่อจัดทำแผนปรับปรุงแก้ไข ข้อบังคับ กฎ ระเบียบมหาวิทยาลัยราชภัฏวไลยอลงกรณ์ ในพระบรมราชูปถัมภ์</p> <p><u>ผลการดำเนินงาน</u> งานนิติการ กองกลาง สำนักงานอธิการบดี นำผลการศึกษวิเคราะห์ทบทวน กฎหมาย กฎ ระเบียบ และข้อบังคับ ที่ต้องดำเนินการตามกฎหมายดังกล่าว มา จัดทำร่างกฎ ระเบียบ และข้อบังคับของมหาวิทยาลัย โดยมีการรับฟังความคิดเห็น ของผู้มีส่วนเกี่ยวข้องในเรื่องดังกล่าว ในการประชุมคณะอนุกรรมการสภา มหาวิทยาลัยด้านกฎหมาย ระเบียบ และข้อบังคับ มหาวิทยาลัยราชภัฏวไลย อลงกรณ์ ในพระบรมราชูปถัมภ์ จังหวัดปทุมธานี ปทุมธานี ที่สภามหาวิทยาลัย แต่งตั้งให้ปฏิบัติหน้าที่แทน เพื่อจัดทำแผนปรับปรุงแก้ไขข้อบังคับ กฎ ระเบียบ มหาวิทยาลัยราชภัฏวไลยอลงกรณ์ ในพระบรมราชูปถัมภ์</p>	กองกลาง

รหัส ตัวชี้วัด	ตัวชี้วัดโครงการ	หน่วยนับ	เป้าหมาย 2567	ผลการ ดำเนินการ	สถานะ ตัวชี้วัด	รายละเอียดผลการดำเนินการ	ผู้รายงานตัวชี้วัด
						<p>ระดับ 3 นำเสนอร่าง แผนปรับปรุงแก้ไขข้อบังคับ กฎ ระเบียบมหาวิทยาลัยราชภัฏวไลยอลงกรณ์ ในพระบรมราชูปถัมภ์ ต่อสภามหาวิทยาลัย เพื่อพิจารณาให้ความเห็นชอบ</p> <p>ผลการดำเนินงาน</p> <p>นำร่างกฎ ระเบียบ และข้อบังคับของมหาวิทยาลัยเสนอต่อคณะกรรมการสภามหาวิทยาลัยด้านกฎหมาย ระเบียบ และข้อบังคับ มหาวิทยาลัยราชภัฏวไลยอลงกรณ์ ในพระบรมราชูปถัมภ์ จังหวัดปทุมธานี ที่สภามหาวิทยาลัยแต่งตั้งให้ปฏิบัติหน้าที่แทน เพื่อพิจารณาให้ความเห็นชอบและเสนอสภามหาวิทยาลัยพิจารณาต่อไป</p> <p>ระดับ 4 ดำเนินการตามแผนปรับปรุงแก้ไขข้อบังคับ กฎ ระเบียบมหาวิทยาลัยราชภัฏวไลยอลงกรณ์ ในพระบรมราชูปถัมภ์ สำเร็จตามแผนร้อยละ 80</p> <p>ผลการดำเนินงาน</p> <p>คณะกรรมการสภามหาวิทยาลัยด้านกฎหมาย ระเบียบ และข้อบังคับ มหาวิทยาลัยราชภัฏวไลยอลงกรณ์ ในพระบรมราชูปถัมภ์ จังหวัดปทุมธานี ปทุมธานี ที่สภามหาวิทยาลัยแต่งตั้งให้ปฏิบัติหน้าที่แทน พิจารณาปรับปรุงแก้ไขข้อบังคับ กฎ ระเบียบมหาวิทยาลัยราชภัฏวไลยอลงกรณ์ ในพระบรมราชูปถัมภ์ ตามแผนปรับปรุงแก้ไขข้อบังคับ กฎ ระเบียบมหาวิทยาลัยราชภัฏวไลยอลงกรณ์ ในพระบรมราชูปถัมภ์และสำเร็จตามแผน</p> <p>ระดับ 5 สรุปผลการดำเนินงานตามแผนปรับปรุงแก้ไขข้อบังคับ กฎ ระเบียบมหาวิทยาลัยราชภัฏวไลยอลงกรณ์ ในพระบรมราชูปถัมภ์ ต่อสภามหาวิทยาลัย</p> <p>ผลการดำเนินงาน</p> <p>คณะกรรมการสภามหาวิทยาลัยด้านกฎหมาย ระเบียบ และข้อบังคับ ที่สภามหาวิทยาลัยแต่งตั้งให้ปฏิบัติหน้าที่แทน พิจารณาสรุปผลการดำเนินงานตามแผนปรับปรุงแก้ไขข้อบังคับ กฎ ระเบียบมหาวิทยาลัยราชภัฏวไลยอลงกรณ์ ในพระบรมราชูปถัมภ์</p>	

รหัส ตัวชี้วัด	ตัวชี้วัดโครงการ	หน่วยนับ	เป้าหมาย 2567	ผลการ ดำเนินการ	สถานะ ตัวชี้วัด	รายละเอียดผลการดำเนินการ	ผู้รายงานตัวชี้วัด
2118	4.2.2.1 ร้อยละของการเบิกงบประมาณบริหารสำนักงาน	ร้อยละ	100	90.42	สีเหลือง	ร้อยละของการเบิกงบประมาณบริหารสำนักงาน ร้อยละ 90.42 1. จำนวนเงินเบิกจ่ายจริงงบประมาณบริหารสำนักงานระดับมหาวิทยาลัย จำนวน 138,958,717 บาท 2. จำนวนเงินงบประมาณบริหารสำนักงานระดับมหาวิทยาลัยทั้งหมด จำนวน 153,679,891 บาท	กองกลาง
2117	4.2.3.1 ร้อยละของการเบิกจ่ายงบประมาณตามแผนการจัดประชุม	ร้อยละ	100	95.29	สีเหลือง	ร้อยละของการเบิกจ่ายงบประมาณตามแผนการจัดประชุม ร้อยละ 95.29 1. จำนวนเงินงบประมาณด้านการจัดประชุมที่เบิกจ่ายจริง จำนวน 6,273,051 บาท 2. จำนวนเงินงบประมาณทั้งหมดตามแผนการจัดประชุมที่กำหนด จำนวน 6,582,583 บาท	กองกลาง
2116	4.2.4.1 ร้อยละการเพิ่มขึ้นของรายได้งานบริหารทรัพย์สินและรายได้	ร้อยละ	40	- 27.72	สีแดง	ร้อยละการเพิ่มขึ้นของรายได้จากสินทรัพย์ ร้อยละ -27.72 1. เงินรายได้จากงานบริหารทรัพย์สินและรายได้ปัจจุบัน จำนวน 78,095,344.83 บาท 2. เงินรายได้จากงานบริหารทรัพย์สินและรายได้จากปีที่ผ่านมา จำนวน 108,038,948.24 บาท $\frac{78,095,344.83 - 108,038,948.24}{108,038,948.24} \times 100 = -27.72$ (จะต้องหารรายได้จำนวน 151,254,527 บาท จึงจะเพิ่มขึ้น ร้อยละ 40)	กองกลาง
2115	4.2.5.1 สัดส่วนงบประมาณแผ่นดินต่องบประมาณรายได้	สัดส่วน	50 : 50	55 : 45	สีส้ม	ปีงบประมาณ พ.ศ. 2567 จำนวน 710,966,810 บาท งบประมาณแผ่นดิน 398,927,400 บาท ร้อยละ 55.43 งบประมาณรายได้ 312,039,430 บาท ร้อยละ 44.57 ข้อมูล ณ วันที่ 2 กุมภาพันธ์ 2567	กองนโยบายและแผน

รหัส ตัวชี้วัด	ตัวชี้วัดโครงการ	หน่วยนับ	เป้าหมาย 2567	ผลการ ดำเนินการ	สถานะ ตัวชี้วัด	รายละเอียดผลการดำเนินการ	ผู้รายงานตัวชี้วัด
2114	4.3.1.1.จำนวนระบบงานบริการ การบริหารจัดการที่มีการปรับปรุงหรือพัฒนาใหม่โดยมีเทคโนโลยีดิจิทัลมาใช้ในการพัฒนาประสิทธิภาพการดำเนินงาน	ระบบ	3	3	สีเขียว	1) มหาวิทยาลัยมีการดำเนินการจัดทำระบบงานบริการ การบริหารจัดการที่นำเทคโนโลยีดิจิทัลมาใช้ในการพัฒนาประสิทธิภาพการดำเนินงาน ดำเนินการโดยสำนักส่งเสริมวิชาการและงานทะเบียน จำนวน 3 ระบบ ได้แก่ 1.1 ปรับปรุงระบบคำร้องออนไลน์ สำหรับบริการนักศึกษา โดยเพิ่มแบบคำร้องที่สามารถขอผ่านระบบออนไลน์ได้ จำนวน 26 รายการ เช่น คำร้องขอหนังสือรับรองระดับ ป.ตรี-ป.เอก, คำร้องใบรายงานผลการเรียน กรณีไม่สำเร็จการศึกษา ระดับ ป.ตรี-ป.เอก, คำร้องขอขึ้นทะเบียนบัณฑิต ระดับ ป.ตรี-ป.เอก, คำร้องขอใบรับรองคุณวุฒิ ระดับ ป.ตรี 1.2 พัฒนาระบบแจ้งเตือนการลงเวลาปฏิบัติงานผ่านไลน์ Notify 1.3 พัฒนาระบบจัดการหอพักบุคลากร (http://dorm.vru.ac.th/emp/) โดยระบบสามารถ ออกบิลค่าหอพัก, แจ้งซ่อม, คำนวณค่าน้ำ-ค่าไฟ ของหอพักบุคลากรได้	กองกลาง
2132	4.3.2.1 ร้อยละของโครงการพัฒนาพื้นที่จัดกิจกรรมนวัตกรรมของคณะ/วิทยาลัยที่มีการดำเนินการสำเร็จตามแผนการจัดตั้งพื้นที่จัดกิจกรรมนวัตกรรม (Innovation Space)	ร้อยละ	70	59.38	สีเหลือง	ผลการดำเนินงานโครงการพัฒนาพื้นที่จัดกิจกรรมนวัตกรรมของคณะ/วิทยาลัยตามแผนจำนวน 19 กิจกรรม มีการดำเนินการสำเร็จตามแผนการจัดตั้งพื้นที่จัดกิจกรรมนวัตกรรม (Innovation Space) ของมหาวิทยาลัยราชภัฏวไลยอลงกรณ์ ในพระบรมราชูปถัมภ์ จำนวน 12 กิจกรรม กิจกรรมเพิ่มเติมจำนวน 20 กิจกรรม รวมทั้งสิ้น 32 กิจกรรม คิดเป็นร้อยละ 59.38	กองกลาง
2113	4.3.3.1 จำนวนผู้ใช้งานแพลตฟอร์มการพัฒนาครูและสถานศึกษาเพื่อการจัดการเรียนรู้ที่เป็นเลิศ	คน	1,000	2,040	สีเขียว	จำนวนผู้ใช้งานแพลตฟอร์ม ประจำปีงบประมาณ พ.ศ. 2567 ไตรมาสที่ 4 มีผู้ใช้งานแพลตฟอร์ม Google Workspace for Education แพลตฟอร์ม Microsoft 365 แพลตฟอร์ม ARIT Moodle และแพลตฟอร์ม ARIT Digital Literary ผ่านเว็บไซต์สำนักวิทยบริการฯ เพื่อสนับสนุนการเรียนการสอน เพื่อการพัฒนาครู พัฒนาสถานศึกษา การจัดการเรียนรู้ที่เป็นเลิศให้มีประสิทธิภาพนั้น มีอาจารย์ ครูโรงเรียนสาธิตฯ บุคลากรสายสนับสนุน และนักศึกษา ใช้งานแพลตฟอร์มรวมทั้งสิ้น 2,040 คน เอกสารแนบในระบบ SIS2113	สำนักวิทยบริการและเทคโนโลยีสารสนเทศ

รหัส ตัวชี้วัด	ตัวชี้วัดโครงการ	หน่วยนับ	เป้าหมาย 2567	ผลการ ดำเนินการ	สถานะ ตัวชี้วัด	รายละเอียดผลการดำเนินการ	ผู้รายงานตัวชี้วัด
2112	4.4.1.1 ร้อยละความหนาแน่นการพัฒนาและ รักษาพื้นที่สีเขียว	ร้อยละ	70	100	สีเขียว	<p>พื้นที่สีเขียวภายในมหาวิทยาลัย ปีงบประมาณ 2567 (ต.ค.66-ก.ย.67) มีพื้นที่สีเขียวเพิ่มขึ้น 24,592 ตร.ม. คิดเป็นร้อยละ 12.04 มีการบำรุงรักษาต้นไม้เดิมและพื้นที่สีเขียวให้คงสภาพที่สมบูรณ์และรักษาไว้ ประกอบด้วยสวนหย่อมพื้นที่สีเขียวโดยรวมของมหาวิทยาลัย 204,265.50 ตร.ม. คิดเป็นร้อยละ 98.75 จากพื้นที่สีเขียวทั้งหมดจากปี 2566 ที่มีพื้นที่ 206,860.50 ตร.ม. ซึ่งลดพื้นที่สีเขียวลงไป 500 ตร.ม. เนื่องจากเป็นพื้นที่ปรับปรุงก่อสร้างอาคารฝึกประสบการณ์วิชาชีพ ดังนั้นพื้นที่สีเขียวภายในมหาวิทยาลัยที่เพิ่มขึ้นและรักษาไว้ในช่วงเดือน ต.ค.66-ก.ย.67 จึงมีพื้นที่ทั้งสิ้น 228,827.50 ตร.ม. คิดเป็นร้อยละ 112.02 จากพื้นที่สีเขียวทั้งหมดในปัจจุบัน โดยพื้นที่สีเขียวที่เพิ่มขึ้นมีดังนี้</p> <ol style="list-style-type: none"> 1.บริเวณริมถนนทางออกถนนวิรุฬโยธาปลูกไม้พุ่มเพื่อทำแนวถนนเพิ่มเติม จำนวน 600 ตร.ม. 2.เพิ่มขยายพันธุ์ไม้ต้นไม้อื่นเพื่อเตรียมใช้ในการจัดประดับตกแต่งสถานที่ และปรับปรุงสวนหย่อมประกอบด้วยไม้ดอกไม้ประดับและพันธุ์ไม้ยืนต้น แยกเป็นไม้ประดับจำนวน 3,000 ต้น และไม้ยืนต้นระดับกลาง 1,850 ต้น สามารถปลูกในพื้นที่ 5,800 ตร.ม. (การคิดจำนวนพื้นที่การปลูกไม้ประดับ 10 ต้นต่อตารางเมตร , และการคิดระยะพื้นที่ในการปลูกไม้ยืนต้นระดับกลาง ระยะห่างต่อต้นคือ 3 เมตร ความกว้างทรงพุ่ม 1 เมตร) 3.ผลิตปุ๋ยหมักจากเศษใบไม้กิ่งไม้ เพื่อใช้ประโยชน์ในการบำรุงธาตุอาหารให้กับพืชพันธุ์ไม้ ในเรือนเพาะชำส่วนกลาง และพันธุ์ไม้ตามพื้นที่ที่รับผิดชอบ ประกอบด้วย กระบะปลูกต้นไม้และแปลงสวนหย่อม จำนวน 11,032 ตร.ม. 4.บริเวณริมสระน้ำข้างอาคารเรียนรวมวิทยาศาสตร์ มีพื้นที่สีเขียวเพิ่มขึ้นจากเดิม 660 ตร.ม. 	กองกลาง

รหัส ตัวชี้วัด	ตัวชี้วัดโครงการ	หน่วยนับ	เป้าหมาย 2567	ผลการ ดำเนินการ	สถานะ ตัวชี้วัด	รายละเอียดผลการดำเนินการ	ผู้รายงานตัวชี้วัด
						<p>5. จัดสวนเพิ่มพื้นที่สวนหย่อมด้านหลังแนวลงลานจอดรถใต้ดิน อาคารปฏิบัติการธุรกิจสมัยใหม่ฯ มีพื้นที่สีเขียวเพิ่มขึ้น 2,984 ตารางเมตร</p> <p>6. เพิ่มพื้นที่สีเขียวโดยการปลูกต้นไม้ใหญ่ บริเวณแนวทางเดินริมสระน้ำ ด้านหน้าอาคารเรียนรวมวิทยาศาสตร์ มีพื้นที่สีเขียวเพิ่มขึ้น 480 ตารางเมตร</p> <p>7. สวนหย่อมด้านข้างอาคารเรียนคณะครุศาสตร์ มีพื้นที่สีเขียวเพิ่มขึ้น 112 ตารางเมตร</p> <p>8. เพิ่มพื้นที่สีเขียวด้านหน้า อาคารปฏิบัติการธุรกิจสมัยใหม่ฯ เพิ่มพื้นที่จัดสวนหย่อม จำนวน 712 ตารางเมตร</p> <p>9. เพิ่มสวนหย่อมบริเวณหอพักนักศึกษานานาชาติ จำนวน 856 ตารางเมตร</p> <p>10. เพิ่มพื้นที่สีเขียวและทำการปรับปรุงภูมิทัศน์จัดสวนหย่อม คณะเทคโนโลยีการเกษตร จำนวน 1,320 ตารางเมตร</p> <p>11. จัดสวนหย่อมและที่พักรถจักรยานประจำทาง รอบมหาวิทยาลัยจำนวน 4 จุด คิดเป็นพื้นที่ 36 ตารางเมตร (</p>	
2111	4.4.1.2 ร้อยละการลดลงของการใช้พลังงานไฟฟ้า	ร้อยละ	5	2.47	สีแดง	<p>ค่าใช้จ่ายด้านพลังงานไฟฟ้า ณ เดือนตุลาคม 2565 - กันยายน พ.ศ. 2566 จำนวน 42,770,284.86 บาท</p> <p>ค่าใช้จ่ายด้านพลังงานไฟฟ้า ณ เดือนตุลาคม 2566 - กันยายน พ.ศ. 2567 จำนวน 41,714,756.66 บาท</p> <p>จากการคำนวณ พบว่ามีค่าใช้จ่ายเพิ่มขึ้นจำนวน 1,055,528.20 บาท คิดเป็นร้อยละ 2.47 ของการใช้พลังงาน (จะต้องลดจำนวน 2,138,514.24 บาท จึงเท่ากับ ร้อยละ 5)</p>	กองกลาง

รหัส ตัวชี้วัด	ตัวชี้วัดโครงการ	หน่วยนับ	เป้าหมาย 2567	ผลการ ดำเนินการ	สถานะ ตัวชี้วัด	รายละเอียดผลการดำเนินการ	ผู้รายงานตัวชี้วัด
2110	4.4.2.1 ร้อยละการเพิ่มขึ้นของพื้นที่อาคารหรือสิ่งก่อสร้าง	ร้อยละ	20	26.05	สีเขียว	<p>พื้นที่ของอาคารและสิ่งก่อสร้างทั้งหมดของมหาวิทยาลัยจำนวน 183,114.00 ตารางเมตร ในปีงบประมาณ พ.ศ. 2566 ดำเนินการก่อสร้างและปรับปรุงพื้นที่ตามแผนจำนวน 40,889.58 ตารางเมตรคิด เป็นร้อยละ 22.95 ของอาคารหรือสิ่งก่อสร้างที่เพิ่มขึ้น และดำเนินการแล้วเสร็จจำนวน 10,483.18 ตารางเมตร คิดเป็นร้อยละ 26.05 จำแนกออกได้แก่</p> <p>งานก่อสร้าง จำนวนทั้งหมด 10,638 ตารางเมตร ดำเนินการแล้วเสร็จ 5,757.45 ตารางเมตร คิดเป็นร้อยละ 54.12</p> <ol style="list-style-type: none"> 1. งานก่อสร้างโถงหลังคาศูนย์แสดงสินค้า Modern Trade พื้นที่ก่อสร้าง 1,984 ตารางเมตร การดำเนินการก่อสร้างไปแล้ว พื้นที่ 795 ตารางเมตร ร้อยละ 40.07 2. งานก่อสร้างอาคารปฏิบัติการสอน Active Learning พื้นที่ ก่อสร้าง 3,900 ตารางเมตร การดำเนินการก่อสร้างไปแล้ว 280 ตารางเมตร คิดเป็นร้อยละ 7.17 3. งานก่อสร้างอาคารหอพักนักศึกษานานาชาติ การดำเนินการก่อสร้าง พื้นที่ ก่อสร้างคิดเป็น 4,754.5 ตารางเมตร การดำเนินงานก่อสร้างไปแล้ว พื้นที่จำนวน 4,682.45 ตารางเมตร คิดเป็นร้อยละ 98.48 <p>งานปรับปรุง จำนวน 30,251.58 ตารางเมตร ดำเนินการแล้วเสร็จ 4,725.73 ตารางเมตร คิดเป็นร้อยละ 16</p> <ol style="list-style-type: none"> 1. งานก่อสร้างและปรับปรุงอาคารเรียนรวมและเอนกประสงค์พร้อมส่วนขยาย พื้นที่จำนวน 28,951.58 ตารางเมตร การดำเนินการปรับปรุง พื้นที่จำนวน 4,342.73 ตารางเมตร คิดเป็นร้อยละ 15 การก่อสร้างล่าช้าเนื่องจากบริษัทผู้รับจ้างขาดสภาพคล่อง 2. งานปรับปรุงห้องสำนักงานวิทยาลัยนวัตกรรมการจัดการพื้นที่จำนวน 425 ตารางเมตร การดำเนินการปรับปรุงพื้นที่จำนวน 325 ตารางเมตร คิดเป็นร้อยละ 76.47 การก่อสร้างเป็นไปตามแผนงาน 3. งานปรับปรุงอาคารสมเด็จพระเจ้าฟ้า ศูนย์ฝึกประสบการณ์วิชาชีพ พื้นที่จำนวน 875 ตารางเมตร การดำเนินการแล้วร้อยละ 58 ตารางเมตร คิดเป็นร้อยละ 15 การก่อสร้างช้ากว่าแผนเล็กน้อย 	กongsong

รหัส ตัวชี้วัด	ตัวชี้วัดโครงการ	หน่วยนับ	เป้าหมาย 2567	ผลการ ดำเนินการ	สถานะ ตัวชี้วัด	รายละเอียดผลการดำเนินการ	ผู้รายงานตัวชี้วัด
2109	4.5.1.1 ร้อยละของการเบิกจ่ายงบประมาณของโรงเรียนสาธิต มรวอ. ตามแผนที่กำหนด	ร้อยละ	90	86.53	สีเหลือง	จำนวนงบประมาณจัดสรรโครงการพัฒนาประสิทธิภาพการบริหารโรงเรียนสาธิตมรวอ. 101,709,628.24 บาท มีผลการดำเนินการเบิกจ่ายงบประมาณ จำนวน 88,007,575.80 บาท คิดเป็นร้อยละ 86.53 เอกสารแนบในระบบ SIS2109	โรงเรียนสาธิตมรวอ.
2108	4.5.1.2 ค่าเฉลี่ยความพึงพอใจของผู้มีส่วนได้ส่วนเสียของโรงเรียนสาธิตมรวอ.ในทุกมิติ	ค่าเฉลี่ย	4.5	4.64	สีเขียว	ค่าเฉลี่ยความพึงพอใจของผู้มีส่วนได้ส่วนเสียในทุกมิติของโรงเรียนอยู่ที่ 4.64 คะแนน โดยความพึงพอใจที่มีค่ามากที่สุดคือ ความพึงพอใจของนักเรียนที่มีต่อการจัดการเรียนเรียนรู้สภาพแวดล้อมและ อุปกรณ์สนับสนุน และความพึงพอใจของนักเรียนที่มีต่อการบริการโรงเรียนสาธิต 4.83 และที่มีคะแนนน้อยที่สุดคือความพึงพอใจของนักเรียนที่มีต่อการอาหารกลางวันและอาหารว่างโรงเรียนสาธิต 4.33 โดยมีรายละเอียดด้านอื่นๆดังนี้ คะแนนเฉลี่ย 1. ความพึงพอใจของนักเรียนที่มีต่อการจัดการเรียนเรียนรู้สภาพแวดล้อมและ อุปกรณ์สนับสนุน คะแนนเฉลี่ย 4.83 2. ความพึงพอใจของนักเรียนที่มีต่อการอาหารกลางวันและอาหารว่างโรงเรียนสาธิต มรวอ. คะแนนเฉลี่ย 4.33 3. ความพึงพอใจของนักเรียนที่มีต่อการบริการโรงเรียนสาธิต มรวอ. คะแนนเฉลี่ย 4.83 4. ความพึงพอใจของนักเรียนที่มีต่อการจัดกิจกรรมของโรงเรียนสาธิต มรวอ. คะแนนเฉลี่ย 4.68 5. ความพึงพอใจของผู้ปกครองโรงเรียนสาธิต มรวอ. คะแนนเฉลี่ย 4.77 6. ความพึงพอใจต่อการจัดการข้อร้องเรียนของโรงเรียนสาธิต มรวอ. คะแนนเฉลี่ย 4.42 เอกสารแนบในระบบ SIS2108	โรงเรียนสาธิตมรวอ.
2134	4.5.1.3 ผลการประเมินผลตามเกณฑ์ EdPEX ของโรงเรียนสาธิตมรวอ.	คะแนน	200	202	สีเขียว	ผลการประเมินผลตามเกณฑ์ EdPEX ของโรงเรียนสาธิตมรวอ. อยู่ที่ 202 คะแนน เอกสารแนบในระบบ SIS2134	โรงเรียนสาธิตมรวอ.

สรุปผลจำนวนตัวชี้วัดยุทธศาสตร์ที่ 4 ทั้งหมด จำนวน	26	ตัวชี้วัด		
<div style="background-color: red; width: 20px; height: 20px; display: inline-block; vertical-align: middle;"></div> ต่ำกว่าค่าเป้าหมายขั้นวิกฤต : ผลการดำเนินงานต่ำกว่าร้อยละ 50 ของค่าเป้าหมาย	5	ตัวชี้วัด	คิดเป็นร้อยละ	19.23
<div style="background-color: orange; width: 20px; height: 20px; display: inline-block; vertical-align: middle;"></div> ต่ำกว่าค่าเป้าหมายระดับเสี่ยง : ผลการดำเนินงานอยู่ในระหว่างร้อยละ 51-75 ของค่าเป้าหมาย	1	ตัวชี้วัด	คิดเป็นร้อยละ	3.85
<div style="background-color: yellow; width: 20px; height: 20px; display: inline-block; vertical-align: middle;"></div> : ผลการดำเนินงานอยู่ในระหว่างร้อยละ 76-99 ของค่าเป้าหมาย	7	ตัวชี้วัด	คิดเป็นร้อยละ	26.92
<div style="background-color: green; width: 20px; height: 20px; display: inline-block; vertical-align: middle;"></div> บรรลุค่าเป้าหมาย : ผลการดำเนินงานบรรลุค่าเป้าหมายร้อยละ 100	13	ตัวชี้วัด	คิดเป็นร้อยละ	50.00
<div style="background-color: gray; width: 20px; height: 20px; display: inline-block; vertical-align: middle;"></div> ไม่มีการรายงานผลในระบบ	0	ตัวชี้วัด	คิดเป็นร้อยละ	-
ยังไม่ถึงช่วงระยะเวลาการรายงาน	0	ตัวชี้วัด (ไม่นำมานับคำนวณ)		

